Контрольный экземпляр

Массе а мехкий пролетареш, вІашагІкхета!

СЕРДАЛО

СОВЕТСКИ СОЮЗА КОММУНИСТИЧЕСКИ ПАРТЕ НОХЧ-ГІАЛГІАЙ ОБКОМА, НОХЧ-ГІАЛГІАЙ АССР ЛАКХЕХЬАРЧА СОВЕТЕИ МИНИСТРИЙ СОВЕТЕИ ОРГАН

«СВЕТ» Орган Чечено-Ингушского обкома КПСС, Верховного Совета и Совета Министров ЧИАССР

Газет арадувл 1923 шера денз ★ ШИНАРА, 11 ИЮЛЬ, 1989 ШУ. ★ № 82 (7740). ★ Мах 3 кеп.

Яхьа дневник

Лаьрхlар кхоачашду

Кхачан Программа кхоачашъеча дизза дакъа а лоацаш, шийтталагІча пятилетка диъ-лагІча шера план ханал хьалха кхоачашъяра доккхий декхараш тІанийцад грозненски «Трансмаш» яхача завода болхлоша. Чакхдаьннад хьалхара ах шу. Мишта кхоачашду цар шоаш тІанийца декхараш? ДІабахача ялх бетта баьча балха итоггаша хьахьокхачох уж шоай деша бизза бола дай хиннаб. Дерригача технико - экономически хьокхамий паччахьалкхен план дикка тІехкхоачашъяьй цар. Ах шера заданел тІех цар арахийцай 136 эзар сома маьха товарни продукци. Цу даькъе йоагІачул дукхагІа завода коллективо хьаяьй 162 тракторни прицеп. Оттабаьча боарамагІа лаьрхІачул совгІа цо маьхалъяькхай 818 эзар сом мах бола тайп-тайпара продукци.

Экономически реформа кердача хьалашка къахьегача машинапъерий балха тІа керттера хьокхамаш лоархІаш да договорни декхараши паччахьалкхенна пайда бара плани кхоачашъяр. Цу лостамагІа дика кайоалаш болх бу цар укх шера. Шоай поставщикашта продукци лоаттаяра дола договорни декхараш дизза кхоачашдаьд цар.

Деша дай б а ц

Укх тІехкъарча хана цІаккха ца хиннача тайпара дукха ятта кирпишк эшача хьала тІа эттай Нохч-ГІалгІайчене. Лаьтта текха йохаяь йола бІарчча юрташ я Іа хьатІакхачалехьа хьалъльяха езаш. Цунца цхьана дукха да республике хьалду наха чубахара дола коммунальни цІенош, школаш, берий бешамаш, кхьйола промышленнии соцкультбытен объекташ. Иштта эттача хьалашка чІоагІа эсала болх бечарех я «Чеченингушпромстройматериалы» производственни объединенена чуйоагІача шоллагІча тІишлон материалий комбината коллектив. Товарни продукци арахецара ах шера план 90,2 процент мара кхоачашъяьяц цо. Цу юкъа цунна тІадиса паччахьалкхен деккар 440 эзар сом да. Цу даькъе дІабахача ялх бетта комбината болхлоша хьа ца еш йисай бархІ миллиони цхьа бІаь эзари ятта кирпишк. Шоай поставщикашта продукци лоаттаяра долча договорни декхарех а тайна лоархІа ца беш бисаб уж. Смежникашка цар дІа ца кхоачийташ йисай 450 эзар гаргга сома маьха товарни продукци.

Массехк шера дика къахьегаш, лакха производственни хьокхамаш долаш хьайоагІа А. Шерипова цІерагІча газин мехкдаьттен чакхдоахча завода № 16 йолча установка коллектив.

СУРТА ТІА: (аьрдехьара аьттехьа) воккхагІвола оператор П. Афанасьев, оператораш И. Гвоздиковн, В. Хлыбован къахьегама вахте.

Н. КОБИАШВИЛЕ сурт.

АРГІАШ ЛАКХЛУШ ДОАГІА

Доккхий декхараш латт укх шера Урус-Мартановски района Къахьегама ЦІеча Байракха орден лелаеча Мичурина цІерагІча совхозе къахьегамхошта хьалхашка. Масала, Іангара доахача юкъа хІара хьайбана 26 центнер докъара единица йол, сенаж, силос Іалашъе езаш ба уж, план 18 центнер йолаш.

— Доакъар кийчдара лаьрхІа механизированни отряд вІашагІъеллай оаха, — дувц совхоза директора Зелимханов Ваха Якубовича. — Коммуниста Барснукаев ИбрахІима кулгалдеча коллективо арендни подрядагІа къахьег укх шера. Соахка отряда хьакъоастадир лаьтта, техника, ахчан ссуда елар. Цунах шоаш нийцар дІаде фу, кхы мел эшар. ХІаьта хІанзле хІара хьайбана лаьрхІа 16 центнер доакъара единица кийчъяьй.

Бакълув Зелимханов. Цо аьнначоа тешалдеш дар тІехьагІа района статуправлене тхога дийцар а.

Отрядо хІанз болх беча долх тхо Зелимхановца цхьана. Хьалхарча дийнахьа хьекха касарех Іойилла люцерна хьаэцаш бар механизаторашш. Йол гулъеш шн копнитель яр, холаш даь дІаоттальр К-150 яхача низ болча трактораша тІехьатессача лафеташта - мажараша дІатІайотташ греферни ши погрузчик яр.

Йоккха юкъ йоацаш дІаух кхай тІара лафеташ тІехьайийза трактораш. Цхьабакъда, царех цаІ дІайодаш, отряда совете юкъсвоагІача Магомадов Махьмада . ца озашш цо дІахьор журнала тІа дІа ца яздешн.

— Махьмадал совгІа, ферме аьлах аргІаш деча а оз кхай тІара хьатІакхухьа доакъар, арендагІа лелабе хІаране 120 етт хьайбача шин звено кулгалхоша Адуева Тамарас, Авдаев Ахъяда, — йоах Зелимханова. — Болх чакхбаьлча хІаране даь йоазув вІашн нийслу цар. Из ду. цкъа-дале, цхьан арендни коллективо доакъар мел дехнади воккхо мел ийцади тІехьагІа къувса ца дезаш хара, шозлагІ-дале. кулга цІена боацача наха никъ бехкара.

Хьож тхо хьекха касарех Іойиллача люцернага. ТІехьнахъаръяр маьлхаръяха яле а, кулг техача а хоалу кІал уллар аьла хьэцара йокъа ца еннилга. Бакъда, касараш кІалтІардоахаш бераша-м дар.

— Пулахх миштад аьлча, — йоах Барснукаев ИбрахІима, — люцерна дийнахьа хьокх оаха. ХІаьта кІезиг-дукха маьлхаръяха, бийсанеи дн дІоахдаллацен хьаэц. ТІаккха ферме дІа а йнхье цига вентиляторашца эшача боарамга дІахоачаеш йокъаю. Иштта из оаха ду, люцерна лордилгаш бацовгІаш тІара Іо ца легийтара. ХІана аьлча, аьлаца йола 80 процент протеин а белок а царца я.

Шин ферме хІанзле аьла диъ аргІа даьд. Из еррига а цхьоалагІчен шоллагІчеи классах хиларах тешал деш «Гикаловское» яхача ОПХ лабораторе оттаяь акташ я цу боахаме.

— ХІаьта а ер сов тІаьда хет сона-м, — аьлар тхоах цхьанне, касара кІал уллача люцернах.

— Бакъда. Из аьла хьаэцара эшача боарамал тІаьдагІа я, — жоп делар И. Барснукаева, вела а венна.

— Цудухьа касараш кІалтІардаха бераш оттадаьд оаха. Уж дерригаш тха отрада юкъебоагІачар да. ХІанз шо хьежар селхан хьекхар я, хІаьта хІанз хьалъэцаш яр — самардийнахьа делкъал тІехьагІа. Хьажал шо цунга.

Я а яр лафеташта тІайогташ лаьттар боарамагІа йокъаялийта.

— Саррахьа хьаэца йолаергья оаха хІанз шоана тІаьда я, аьнна, хетар а. Цхьабакъда, бийсана цІаьхха дийлхача догІо йошаяь еца-ре, из а хІанз хьалъэца йиш хургьяр. Гой шоана, сеца латта цхьайола коннитела? Бакъдар хІана алац, конторе а даза иттлагІчох ах сахьат доалаш со укхаза веча, селхан хьекхар а коннителца даггара хьалъэцаш воаллар Ицлаев Ваха. Из юхасоцавир аз кхай тІа хьакхоаччаше.

— Ицлаевна хацар касарех улла люцерна боарамагІа йокъа ца енналга. Цудухьа цун бехк а бан, — тха къамаьла юкъевоагІа совхоза профкома председатель Дакаев Іабдул. — Из тха дикагІболча механизаторех цаІ ва. Селхан норма 130 процент кхоачашъярах преми еннай цунна. ХІаьта тахан а премин йккха дагахьа хинна хургва-кх из, болх бе волалуш.

Доакъар Іалашдеш болчарна юкъе нормаш кхоачаш ца еш цхьаккха ваш. ХІаьта премн ца йоаккхаш а наггахьа мара висац. Цхьабакъда, толашагІа болчарна юкъе а дикагІа къахьег люцерна хьокхаш боахкача Махашев Лечас, Дудуркаев Абдул-ГІане, ИцлаевЛемас, Ибаев Іарбе, грефернн погрузчикаш тІа Жукалаев Вахасен Авдаев Вахасен, копнителаш тІа Ицлаев Вахасен Магомадов Вахасен, кхай тІара ферме йол дІаккхьхаш Бакаев Сайдамина, Магомаев Сайдамина кхыбараша. «Молниям» тІа кІезига яздадаг царех.

— Доакъар махулла дукхагІа Іалашдара районе яьржача социалистически яхье хьалхара моттиг якхха а хьалхашка латта декхараш тІехкхоачашде а лаьрхІа я тха отряд. Масала, хІара хьайбана лаьрхІа 30 центнер доакъара единица Іалашъе йиш йолаш да тхо, — йоах доакъар Іалашдара вІашагІъеллача комплекса кулгалдеча совхоза директора заместителя Мальсагов Хьусена. — ХІана аьлча, геттара дика хиннай дукха хІама ца эшташ 500 гектара тІа йола люцерна.

Да а да из иштта. Люцерна хІанз шозлагІа хьокхаш латт. ХІара гектара тІара йоаккх планал 0,6 центнер дукхагІа йол. Мукъадаьнначя кхай тІа, буц сихагІа дегІайоагІагрйолаш азотни удобренеш а тайсе. цу сахьате хий дилла доладу.

— Бакъдар аьлча, хий тохаш йола люцерна 220 гектара тІа мара яц тха,— йоах Зелимханова. — Лоамашта гаргагІа дола вож кхаш хиша Іобаде догІаша новкъостал ду. Аьлан хьайбашта мошача доакъаран лаьрхІа кІезигагІа дале диазза хьокхаргйолаш я люцерна укх шера. Из бахьанце кийчъергья кхы а 200 тонн совгІа йол.

ПланагІа 5560 тонн силос Іалашъе езаш я цу боахаме. ХІанале 1480 тонн люцерни рапси кІоагашкаш кийчъергья. Рапс чуийцачул тІехьагІа 300 гектара тІа дІайийнараш а йолаш, уж 410 гектара тІа я цу боахаме кхеешш. Цул совгІа, ка бола ялат чуийцачул тІехьагІа а дІаюврйолаш я уж. Долче, соахка санна, нозбрь бутт чакхбаллалца моша доакъар лоаттадергда хьайбашта.

М. ХАМАТХАНОВ.

ВАЙ—ИНТЕРНАЦИОНАЛИСТАШ

Дика лоалахо гаьнарча вешел тол

«Чечингагропромстрой» треста чуйоагІача аьшкбетонни изделеш хьаева завода подразделенешта юкъе дикагІчарех цаІ лоархІаш я арматурни цех. Эггара дІайхагІдола дешаш оал предприяте кулгалхоша цун коллективах а цу цеха керте латтача Куркиев Ювсапа Хьажмурадах а.

— Айса каралъцача профессе еррига къайленаш сайна йовз аргдац аз, — аьлар Хьажмурада. — ХІаьта а ца аьлча валац со, тахан сона ховш долчох дукхагІдар хІанз производственни отдела начальникалла болх беш йолча Гаврилова Юлия Павловнайгара аз хьанйца хилларах. Цун хьакъалера дешаш, камаьрша кулгаш да сох мастер ваьраш.

Хьажмурада аьнна дешаш дагадоахкаш чуваьлар со Юлия Павловна ягІача кабинете. Эггара хьалха са теркам тІаззар цун кІаьдача оазо. Сих ца луш дувцар цо ший вахара а къахьегама а наькъах.

Юлия Павловна ше Донбассера я. Школе деша ягІача хана Пушкина, Лермонтова, Толстоя произведенеш ешаш езаелар цунна Кавказ, зовне хетар цунна из дош. Цул совгІа, кхы цхьаькха бахьан дар цун лоаман мохк дукха беза.

— Тха лоалахой Шевченковгlар моцал хиннача шерашка Владикавказе дІабаха хиннабар. — яхаш дувц Гавриловас. — Моттигерча наха дика тІанйцабар уж, Іоажалах кІалхарбаьхабар. Дуачоа кІеззига паргІато яьлча Донбассе юхабаьхкар Шевченковгlар. Тамаш еш дувцар цар гІалгІай. хІирий къамах болча наьха камаьршалах, уж хьаша дика тІаэцаш хиларах.

Вайнаьха автономи меттаотгаяь шу мара дацар из город Орджоникидзе енача хана. ГМИ деша отта елча, конкурсах чакх ца йоалаш йисар. ХІаьта а дІаяха сихьяланзар йоІ. Къулбаседа-Кавказа гІишлон техникуме экзаменаш дІаелар цо. Цига дийна яьлча, ший лоІамагІа Грозне хьаера из, аьшкбетонни изделеш хьаева заводе балха эттар.

— Юххьанца бетонщица яр со, — йоах Юлия Павловнас. —ТІаккха мастералла хьожайир. Из а вож а хала балхаш дар. Дале а, дІахо деша лаьрхІар аз. Грозненски мехкдаьтта института гІишлон факультете заочно деша эттар со. Дийша яьлча производствейни отдела кулгалхо хьожайир.

Юлия Павловнай керттера декхар да предприятена эша кадраш хьалкхеяр. Нахаца бе беза болх дІаккха а атта хиннабац. Дале а, ший декхараш дизза кхоачашду цо.

— Аьшкбетони яхача деша маІан кІоарга кхетадеш вацар со, — йоах. Куркиева. — Укхаза са хьехамча Юлия Павловна хилар. Цо Іомавир со чертежаш еша, технологи йовза, каркасашта сварка е, формовкаш хьае. Со моргаш дукха бар заводе. Соца санна царца а болх бора Гавриловас. ХІаьта а, бакъдар аргда аз, сона-м из сай цхьанне мара хьехархо йоацаш санна хетар. МолагІйола хало иккхача, ду сахьате уллув нийслора из. Цо аларах ГНИ деша эттар со. Цудухьа сай эггара кхоачарагІбола нах санна хьамсара хет сона Юлия Павловна.

ГІалгІай кагий нах дукхагІйолча хана геттара увзалуш хул, шоай дагардар дувца. Къаман оамал я из. Цхьабакъда. Хьажмурада эггара дезагІдола дешаш дувцар ший хьехамча хинна дІаэттача эрсий кхалсагах. къахьегама ветеранах Юлия Павловнах.

Тайп-тайпарча къамех бола кагий нах хьалкхеба Гавриловас. Хьажмурада аьннар цох ала йиш йолаш ба похчо Муслуев Абдул, эрмало Акопов Сергей, ГІалгІа Нальгиев Іалихан, дуккха кхыбараш.

— Саг моллагІча къамах хиннав аьнна бе-башха дац — йоах Хьажмурада. — Лоархlаме да из нигат дика а дог цІена а долаш хилар. Вай къаман оалаш мадий «дика лоалахо гаьнарча вешел тол», аьнна. Цудухьа аз кхетадеш дац цхьаболча эхь-эздел доацача наха кхыча къамех гІийбаташ дар. Лира къовсам лоаттабе беза царца.

— Вайнаха юкъе дукха ба сона бовзаш а безаш а бола нах. — аьлар Юлия Павловнас. — Масала, эггара чІоагІагІйола гаргало я тха дезалан «Чечингагропромстрой» треста керттерча инженера Ахматукаева дезалан юкъе. ДукхагІдола цІейш цхьана дезду оаха. Цар йоІ Бэлла укх шера 10 класс а йькхха, Орджоникидзерча медицински институте деша отташ я. Тхоай йоІ санна дукха еза тхона из.

Дог лазаш двцар Юлия Павловнас Сумганте. Казахстане, Тбилисе, Новый Узене, кхыча моттигашна къамашта юкъе цатоам баккха гІерташ митингаш хинна хиларах. Доккхий хатараш дийниад царех. Цудухьа советски нах чІоагІа хьежаш ба цу хьакъехьара дешаш двцаргдолча КПСС ЦК Пленумга. Цига дуккхача хатаршта жоп лургдолга шеко яц.

М. МУРАТОВ.

Бухареста хинна ПКК совещани

БУХАРЕСТ. 7 июль. (ТАСС спецкорр.). Румыне Социалистически Республика столице тахан ший болх дІаболабир Варшавски Договора паччахьалкхений доакъошхой Политически консультативни комитета аргІанарча совещанс.

Совещане дакъа лоацаш я: БКП ЦК Генеральни секретарь, НРБ Паччахьалкхен совета Председатель Т. Живков керте латта Болгаре Халкъа Республика, ВСРП Председатель Р. Ньерш керте латта Венгерски Халкъа Республика: СЕПГ ЦК Генеральни секретарь, ГДР Паччахьалкхен совета Председатель Э. Хонеккер керте латта Германски Демократически Республика: ПОРП ЦК хьалхара секретарь, ПНР Паччахьалкхен совета Председатель В. Ярузельский керте латта Польски Халкъа Республика: РКП Генеральни секретарь, СРР Президент Н. Чаушеску керте латта Румыне Социалистически Республика: КПСС ЦК Генеральни секретарь, СССР Лакхехьарча Совета Председатель М. С. Горбачев керте латта Советски Социалистически Республикай Союза: КПЧ ЦК Хьалхара секретарь М. Якеш керте латта Чехословацки Социалистически Республика делегацеш.

Совещани хьайнйллар, моаршал хоатташ лоацца къамаьл дьча Н. Чаушескус.

Цул тІехьаІа ши заседани хилар. царна аргІ-аргІагІа председателал деш бар СССР делегацена керте латта М. С. Горбачевеи ЧССР делегацена керте латта М. Якеши.

Къамаьлаш дир новкъосташа М. С. Горбачева, Э. Хоненкера, В. Ярузельске, М. Якеша, Р. Ньерша, Т. Живкова, Н. Чаушескус.

Совещане доклад йир П. Г. Лушева.

* * *

БУХАРЕСТ. 8 июль. (ТАСС). Тахан укхаза ший болх чакхбаьккхар Варшавски Договора паччахьалкхений - доакъошхой Политически консультативни комитета совещане. БКП ЦК Генеральни секретара, НРБ Паччахьалкхен совета Председателла Т. Живковс председательстве а деш чакхъяьнача тІехьарча заседане кулгаш яздир «Стабильни, кхерамзлен, ядернии химически герзах мукъа йолча Европана тІехьа, хоалуш герзащдара низаш, герзаши тІема расходаши кІезитьяра тІехьа» яхача документа.

Документа кІала кулгаш яздир:

Болгаре Халкъа Республикана хьалхара — Т. Живкова; Венгерски Халкъа Республикана хьалхара — Р. Ньерша; Германски Демократически Республикана хьалхара — В. Штофа; Польски Халкъа Республикана хьалхара — В. Ярузельске; Румыне Социалистически Республикана хьалхара — Н. Чаушескус; Советски Социалистически Республикай Союзана хьалхара — М. С. Горбачева; Чехословацки Социалистически Республикана хьалхара — М. Якеша.

Иштта совещане коммюнике а тІаийцар.

* * *

БУХАРЕСТ. 8 июль. (ТАСС). Тахан Бухарестера араяьлар Варшавски Договора паччахьалкхен доакъошхой Политически консультативни комитета совещанс дакъа лоацаш хинна КПСС ЦК Генеральни секретарь, СССР Лакхехьарча Совета Председатель М. С. Горбачев керте латта советски делегаци.

Цун составе: КПСС ЦК Политбюро член, СССР Министрий Совета Председатель Н. И. Рыжков, КПСС ЦК Политбюро член, СССР кхычча мехкащарча гІулакхий министр Э. А. Шеварднадзе, КПСС ЦК Политбюро член, КПСС ЦК секретарь А. Н. Яковлев, КПСС ЦК Политбюро членалла кандидат СССР оборона министр, эскара инарал Д. Т. Язов.

Аэродроме М. С. Горбачеви цун сесаги, советски делегаце членаш накъаоахаш бар РКП Генеральни секретарь, СРР Президент Н. Чаушеску, РКП ЦК Политисполкома членаш, СРР правительства премьер-министр К. Дэскялеску, РКП ЦК секретараш К. Олтяну, И. Стоян, РКП ЦК Политисполкома членалла кандидаташ СРР кхыча мехкащарча гІулакхий министр И. Тоту, СРР къаман оборона министр В. Миля, СРР кхыбола партийни а паччахьалкхен а кулгалхой.

ХАРЦОНЦА БАКЪДАР ЭШАЛУРГДАЦ

Укх тІехьъарча хана редакце дукха письмош, телеграммаш ух, цІенхаштгара хоамаш ду наха лаьтташ діадекъача хана Назрановски райисполкомо социальни нийсхон принципаш телхаеш хиларах. Шоаш лелаеча халонех, райисполкома кулгалхойн юрта Советий цхьацца болча председателлий бюрократизмех хала а хеташ дувцаш, наха белгалдоах лаьтташ декъара дешашца лелаеш йола волокита цар шоаш искусственно, духьъя шоай хьашташ бахьан хьаьх хилар.

Из мишта деце, мишта кхетае еза укх тайпара факт! ХІанзчул ши шу хьалха НГІАССР Министрий Совета решенегІа Экажкъонгий - Юрта бахача наха шоай доалахьара цІенош хьалдара 12 гектар лаьтта къастадаьд. Цхьабакъда, из лаьтта хІанз а наха діадекъанза да. Цунца цхьана чубаха мотгаш а йоацаш бола бІаьш дезал бе лаьтташ хьаланрга хьежаш.

ХІанад из мишта! РСФСР лаьттах долча Кодексо діадехараш дизза кхоачаш а деш, правительства соцамо мвалара, наха лаьтташ діадекъара района советски а бохамаша а органашта новкъарле ер фуд!

Совхоза кулгалхоша из доагІача бесса де лаьрхІа, из дош тІадиллар къахьегама коллектива Совета членашта. ХІаьта хьем ца беш заседани а яь, лаьтташ доагІаш болча болхлойн специалистийн 150 заявленега хьежар уж. Спискаш а оттайир. Лаьтташ доагІаш бараш дезалий хьакъехьара юрта Советера справкаш яхьаш хьа а баьхка, шоай доакъош діаэца дезаш мара бацар. Цу справкашта гонахьа яьржар укх шин шера гаргга къоаста ца луш йола конфликт. Цудухьа хІанз а шоашта лаьрхІа хинна учаткаш хьэца ца могаш леп нах.

Юрта Совета председатель йола Л. Сакалова е амбицеша е цу гІулакхцарча цхьацца ший хьашташа кхестабой а хац, амма, факташа хьахьокх уж лаьтташ діадекъача волокита діайолаяьр из ше йолга. Юхьханца денз совхоза болхлоштеи специалисташтеи эшаш йола справкаш діаяла ца тугаш хьайзай из. Цунца цхьана шиш лоІамах тийша дукххадар хилар хІаранега діа а хойташ. Хьайна справка лургйолаш из мутІахьа е хьона хой — діаэцаргья Іа участок, ца хой — хьай хьаштдар де, яха хьал оттадир.

Иштта шоашта цІенош хьалдара наха лаьтташ сихгагІа діалуча мамогга гІо де декхарийла йолча юрта Совета председателла шийна мел могар даьд из лоархІаме гІулакх тІехьа таттара.

Амма, наха кхы бута а ца буташ, боахама общественни организацеша оттаяьча спискагІа совхоза кулгалхоша лаьтташ діадекъа аьнна паьрхІача, Л. Сакалова геттара а чураьяьнна хьайзар. Лаьтташ дола кодекс гІожа толха а деш, цо аьлар — уж спискаш юрта Совета исполкома заседане чІоагІьяьнза яргьяц, аьнна. Совхоза болхлошта лаьтташ діадекъача діа а яха, из болх юкъхабаькхар. Ше харц хиларах из діахкетае белар. Цунга діахьекхар «Цахаддаш болх беш болча болхлошта, гІулакхерча наха, иштта хьехархошта, поранта а кхыча специалисташта а лаьтташ полда боахама администрацеш решенегІа» аьнна тІаяздаь, лаьттах долча кодекса 64 статья. Совхоза болхлоша мел дувцар теркамга а эцензар. Закона духьала а яьнна, ше яхьар хьадир юрта Совета председателла. Лаьтташ діадекъара процесс юкъахьяькха йийзар. Л. Сакаловай лоІам кхоачашбар духьа юрта Совета исполкоме діаяпар совхоза список. ТІакиха фу хилар! Дукхача бетташка цигга илар из меттахьа ца йоалаш. ТІакха юрта Совета председателю ше маярра хІама яц, аьнна харцйир из. Цунна метта деррига 12 гектар лаьтта діадала, аьнна, ший список оттайир, дукхагІдолча даькъе, совхозе болх беш а е цунца цхьакха гІулакх доагІаш а боацача нахах.

Укхаза белгалдакхха деза из список юртарча нахах чІоагІа почкъаьь оттаяь хилар. Из хІанз а наха гургйолаш хьалъэлла яц. Наха ховш дац цунна юкъе мала вихьав а мишта вихьав а. ХІаьта уж хІамаш леладу-кх гласноста тІехьа вай къовсам лоаттабечаа хана! Цу факташка хьежача, ала йиш йий цу гІулакхе юрта Совета председатель социальним нийсхо оттае гІерташ лел, аьнна! Сона хетаргахьа-м яц!

Из мишта доллаше а, цу тайпара список а яхьаш совхоза кулгалхой болча хьа а ена, цу тІа ше белгал мел ваькхкхачунна лаьтта далара приказ тоха, аьнна, амар даьд Л. Сакаловас. Амма цунга аьннад: эггара хьалха лаьттащца Іалашбе беза уж доагІаш бола совхоза болхлойн специалисташ, цул тІехьагІа мара кхоачашде йиш яц боахаме балха боацача наьха дехараш, аьнна. Л. Сакаловайна меттагІ цу тайпара жоп председателя бокъонаш дІаяха гІертилга да, аьнна. Совхоза кулгалхошта маярра абструкци йир цо. Латкъа яхар райисполкома председатель А. Бондарь волча. Е профессиональним солидарность е кхыдола бахьанаш дий а хац, цо а цхьаккха хІама данзар хьаьнала къахьегаш итташ, бІаьш болча бІарччача шин шера социально а морально а харцо ловш хьабоагІача нахаца юрта Совета председателла леладу хьаштдоацар юхатохара. Из тамашийна дале а, цо могадир укхо мел даьр. ХІаьта ше шефо хьаллацарех гІадьяха из, кхы а чІоагІагІа тохаялар ше спискана юкъебихьача наха еррига а 12 гектар лаьтта діаялийта аьнна, цунца цхьана, совхоза болхлойн специалистийн хьашташтта зе а деш.

Укхаза хаттараш отт: «Ший список чакхъяккхара иштта чІоагІа оарцагІа хІана яьнначоа нов. Сакалова! ТІаккха цо яхача иштта мутІахьа волаш, раьза хІана хул райисполкома председатель!» Газет дешарашка уйла яйта дутт оаха уж хаттараш.

Экажкъонгий - Юрта бахача нахаца даьча дуккхача къамаьлашен цу деррига историре кІоарггача анализон укх тайпарча хаттара уйла яйт: «Харцдолчунца бакъдар эшалургда, аьнна хІана хет Сакаловайна!». Факташа хьагойт ший безам бар а хьаштдар а де из мукъайита а цо даьр мегаш а хиннача атмосфера цу тайпара тешам цун болийтар.

Юртара нах цецбувл цунна цо мел даьр мишта могийт ца ховш. Цар дувц: «Духха ха йоаццаш Іаьржа морхаш хьайзар юрта Совета председателла тІа. Цунца цхьан цІагІа яхаш йола цун нанас яь йиша дуккха ха яккха суд а еш, лаьцар, наркотикашцара гІулакхаш гуча а даьнна. Амма, цхьанне гІонца морхаш дІа-юха ехар. ХІаьта ший дезале меттел, еррига юрта а цу тайпарча зуламца къовсам поаттабе тІахьийха йола Л. Сакалова цхьаккха хІама а ца деш, ший председательски гІанда тІа йисар», — яхаш.

Е укх тайпара масал. Ше гІулакха тІа хиларах пайда а эцаш, цо духха ха йоаццаш, шийна ховшше а, харц справкаш елар ший гаргарча наха паччахьалкхенгара ссуда эцара. Цунах лаьца мадарра дийцар «Сердало» газета оагІош тІа. Фу хилар тІаккха!

Назрановски райисполкома председателла А. Бондара кулг тІа а долаш ше маярра отписка яйтар тхога, хІаьта Л. Сакаловайна, хьалха а санна, деррига а зулам доацаш чакхдаьлар. Кіеззига ихера а яь, йитар из райисполкомо духха ха йоаццаш шекара йолча талонашца махинаци яь халкъа тІахьожама районни комитета гучаяьлча а. Цу тайпара масалаш дукхха а доаладе йиш я. ХІаьта цар бокъо а лу лаьтташ декъара исторен юкъе Л. Сакалова цІена хилара шеквала.

Лаьтташ декъача гІожа нарушенеш ю района кхыча юрташка а. Масала, райцентре бахача наха участкашта лаьрхІа республика Министрий Совета решенегІа «Назрановский» совхозера 20 гектар оахаш дола лаьтта хьакъоастадаьд. ХІаьта райисполкома архитектора М. Гойгова нов. Бондарага хІама а ца оалаш, 35 гектарал совгІа лаьтта діадийкъад. 15 гектар совлен хул из- Общественни доалахьен тІаххувдилга из дале а, чІоагІа лаьтташ эшача наха гІо дар духьа ца тайпара паччахьалкхен лаьтта райисполкома кулгалхоша діа-юха дийнха даларе, минча бесса дале а, кхетаде мегаргдар из. Бакъда, чурвоакххаш да участкаш, дукхагІдолча даькъе, шоай цІенош а долаш, уж йоагІаш боацача наха діателаш хилар.

Масала, ца а доагІаш, лаьтташ деннад вежаршта Оздоевгlарна. Царех цаІ Назранерча Ленина цІерагІча улицагІа ший доалахьарча цІагІа вах. Шоплагlвар — цунна уллув шийна цІа деш воалл. Ца доагІаш лаьтта деннад Зязикова цІерагІча улицагІа, номер 15 йолча дохкхача цІагІа вахаш волча М. Албогачиевна. ХІаьта ше а вицвеннавад М. Гойгоена. Шийна а лаьтта дистар, Дошлакъий-Юрта лаьтта а цІа а ший долашше.

Цунца цхьана йолаш я из чІоагІа эшаш а болаш, доагІаше а лаьтта ца луш нах битара факташ а. Масала, хІанз а хьежабац Победа улицагІа № 1 йолча аварийни хьале долча цІагІа Іапаьмате готтача квартире 13 дезалхо а волаш, вахача Х. Оздоева заявленега. Прокуратуро юкъ-южье яьча проверкаша гучадьакхар цу тайпарча халача хьалашка бахача дезалий ялхайтта заявлени ца хьожаш юхахкессалга.

Лаьтташ діадекъача районни комитета гІулакхоша еш йола цІенхаштгара нарушенеш цхьа санна, массехкасза белгалъяьхай районни прокуратура представленешка, халкъа тІахьожама районни комитета соцамашка, районни газета выступленешка. Амма цу гІулакха тІа хила еззаш йола порядок хІанз а йолаш яц. Оалаш мадий, «хІалли іеххаше а караван йодаш я». Райисполком чІоагІа тоссаенна ший беспорядкех. Лаьттай участкех йолча делопроизводстве хьалха санна анархи я, лаьтта дехаш заявленеш хьачутелача наьха арІа гойташ йола спискаш уттаеча къьяьга деш хІама дац, дукхача мотгаш белгал ца йоаккхаш ютт уж райисполкоме хьачуенна ханаш.

Керттердар — из санна долча наха Іаткъача гІулакхе гласность яц. ХІанад а хац, спискаш къайлагІа лелаю.

Халкъа тІахьожама районни комитета председателла А. Джандигова цу хьакъехьа ужк тайпара дувц: «Нахах лочкъадаь хІанз хІама хила ца доагІе а, райисполкоме лаьтта діайицар, діэца дезаш вар малаш ха йиш йолаш дац. Иштта хьэцалургдец хьона квартираша меттел лаьтташ а денна, квартирий учетера нах діабахарах дола даннеш а. Общественноста біаргашта мамогга гаьнагІа лелаю спискаш».

Хаттар отт: Деррига а цІена а нийса а дале, нахах хІана лечкъаду уж гІулакхаш!

Д. ЖОНХОТОВ.

ДИКАЧА НАХАХ

ДЕГА ГIОЗАЛЕ

Шоай дикагIбола болхлой бувцача хана. Грозненски швейни производственни объединене шоллагIча цеха начальникъа Дуникова Татьяна Петровнас эггара хьалха цIи яькнхар Батукаева Сацита яр. Цунна цIенача дег тIара тешал а деш, цо аьлар:

— Цул сихагIеи хозагIеи маха боаккхаш нагахьа мотористка корайоагIаргьяц тха цехерча болхлошта юкъе. Шиг декхараш данм дизза кхоачашдеш, хьайоагIа Сацита. Цул совгIа юкъарча балха тIа а доккха дакъа лоац цо.

Иштта дика ювц Сацита из мел йовзача цехерча болхлоша а.

Массане а иштта хестаеш йола Сацита сихагIа го безам болаш со волга хайча, Татьяна Петровнас аьлар:

— Цхьа сахьат совгIа ха я шоллагIа смена болх бе йолаяла, из цига къахьегаш я, кIезиг-дукха сабарде дезаргда хьа. ДукхагIолча деношка хьалхагIа а балха хьайоагIаш оамал я цун.

Цеха кулгалхочо яхар чIоагIдеш санна эггара хьалхарчарца цехе чуяьлар Сацита. Жильцова Раиса Васильевна керте латтача шоай бригадерча хIамаш тегараша, уж балха хьа мабаьхкингехьа къахьега дIаболабала мара ца безаш заготовкаш яь йиг хьожаш, конвейере гIолла чакхъяьлар из. Цох тамаш яц пхьанне а, хIана аьлча, из бригада совета член я. Цул совгIа ше къахьегаш йолча участкана дикача дас санна доалдеш, ше производства йизза да лоархIаш я из. Цу даькъе дукха масалаш доаладе йиш я. Царех лаьна дувц бригадира Раиса Васильевнас:

— ДIадахача шера шозза-кхозза яхар санна вIаштIа балха хьабахка тIехьабисар цхьабола мотористкаш. Из бIарччача конвейера балха тIа Iаткъаш дар. Къахьа дале а, шийца цхьана къахьегаш болча царга юхь духхьал бакъдар дIаьлар С. Батукаевас. Шиг нийсархоех боагIаш бола бехк баькхар. ДIахо йодача хана ше меттел, бригада коллективо а уж гIуланхаш лойтаргдоацилга дIа а хайтар. Шийна тIадоацар, бала боацар да укхо дувцар, яхаш бар цхьабараш. Цхьабакъда, дукха юкъ ялалехьа цар дина кхетадир цо дувцар цIенача дег тIара долга. Сацита шоаш нийсача новкъа баха гIертилга. Балха тIа уж тIехьабусилга цIенденна дIадаьлар тIакха.

Иштта йолча производственницаца смена дIайолаялалехьа къамаьл хилар са. Юкъерча дегIара, хьатара, безаме юхь йола къона кхалсаг шийх лаьца дувцара дукха тIера яцар. Цхьабакъда, шиг профессех, цехерча дикагIболча мотористкех, царна балха тIа карагIдувлача толамех хоза а хеташ дувц С. Батукаевас. ХIаьта а хаттара тIехьа хаттар деш цун балха къайленаш, доаха хьокхамаш довза аьтув баьлар са. Шиг болх чIоагIа безаш а цунах яшаш а я Сацита. Тахан юххьанца денз хьай къахьегама никъ дIаболабе шийга аьлча, мотористка хургъяр со, яхаш дувц цо. Иштта догуйла долча Сацитас толамца эшаю балха тIа нийслу халонаш, хIара дийнахьа дог гIоздоаха производственни толамаш дахарца белгалъюьл из бригадерча болхлошта юкъе. Овсаре къахьегарал совгIа, ше тегаш дола баржкъа цхьаккха тайпа дакхха гIалат доацаш хулийт цо. Цудухьа ОТК контролерий тIахьожам боацаш болх бечарех я из.

Лоаццача хана шиг балха тIа цо баькхха толам бац из. Шийтта шу хьалха юкъера школа чакх а яькхка, хIанз ше болх беш йолча шоллагIча цехе ученица йолаш дIаболабир цо шиг къахьегама никъ. «Iа каралаца лерхIа професси аттачарех яц хьона, Сацита, — аьлар цунга кагирхой хьехамчас Богун Анастасия Николаевнас. — Цхьабакъда, хьайна дIахьехаш дар дIазцаш хьо хуле хьо мотористка хургхиларах со теш».

— Цо аьнна дешаш дег чудийшар сона, — яхаш дувц хIанз Сацитас.

Шиг болх тIа-тIа кIоагIагIа бовзара тIакхувш йола из, йиллача ханал дукха хьалха, экзаменаш дIа а ена, ше болх бе йолаелар. Цун производственни гIуланхаш ца зувш дисанзар.

1987 шера КПСС членалла дIанийцар из объединене коммунисташа. Из шу ший вахаре эггара бочагIчарех лоархI цо.

Сийдолча цIеро ший бехктохам айбелга кхетадеш яр къона коммунист. Овсаре къахьегарах кхоачамбаьIе йиш йолаш дацар гIулакх. Хьинаре дакъа лаца йолаелар из юкъерча балха тIа а. Бригадни совет вIашагIъеллача денз, цун хьинарегIа йола член йолаш хьайоагIа С. Батукаева. Цкъа санна массехказа хержа хиннай из халкъа тIахьожама группа членалла. ХIанз из Нохч-ГIалгIай АССР Лакхехьарча Совета депутат, Лакхехьарча Совета Президиума член я. Дукха болх бу цо харжархоша шийна даь наказаш кхоачашдеш. Цар дехарах Калинина цIерагIча поселке цхьайолча улицашка электрически сердал хургйола гIулакх даьд цо, Громова, Центральная яхача улицашка асфальт булийташ, школа тоаяйташ дукха къахьийгад. Уж санна дола масалаш дукха доаладе йиш я.

— Батукаева Сацита санна баракш шортта болаш ба тха цехе, — аьлар Татьяна Петровнас. — Царех ба бригада совета председатель Руднева Нелля Николаевна, Закараева Света, къахьегама ветеранаш, кагирхой хьехамчаш Джантамирова Тонта Мурзина Алла, кхыбараш. Цар массане цIераш яьха варг а ваш. Уж санна барех ког гIортолга а еш, цар балха опыт, дикагIйола методаш шерра йоаржаяйташ, тоабу оаха болх.

Цехерча кагирхой хьехамчех эггара дикагIа лоархIачарех цаI я Батукаева Сацита. Нагахьа шу дIадахийтац цо цаI-шIа къона говзанча ца кийчъеш. Укх шера мотористка говзал цо Iома а яь, дика болх беш я Саидова Залпу.

Хьаьнала къахьегаш бола нах массаза а хиннаб вай мехка сийдолаш. Иштгачарех цаI я коммунист Батукаева Сацита. Дукха сийлен грамоташ тийнай цунна, шозза вIашттIа пятилетка ударник яха сийлен цIеннай. Сацитай навкха тIа лепаш я ВЛКСМ ЦК сийлен Значок а.

В. КОСТОЕВ.

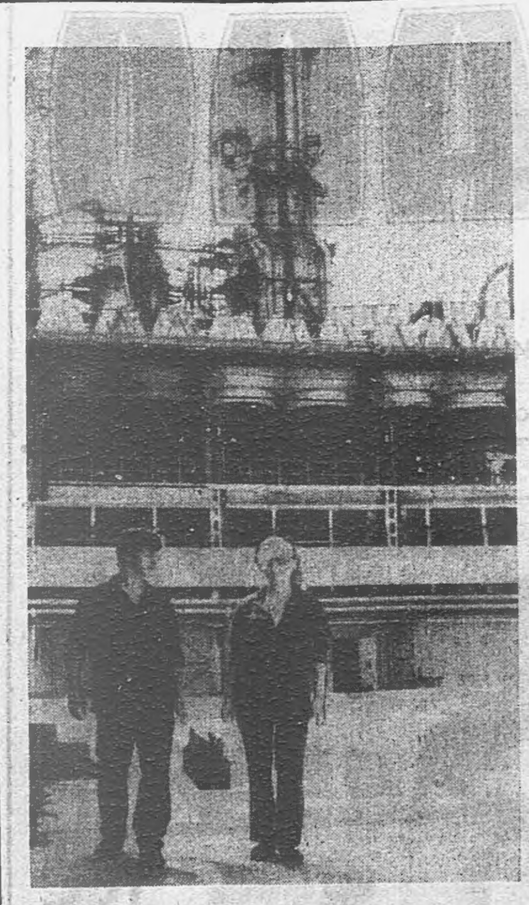

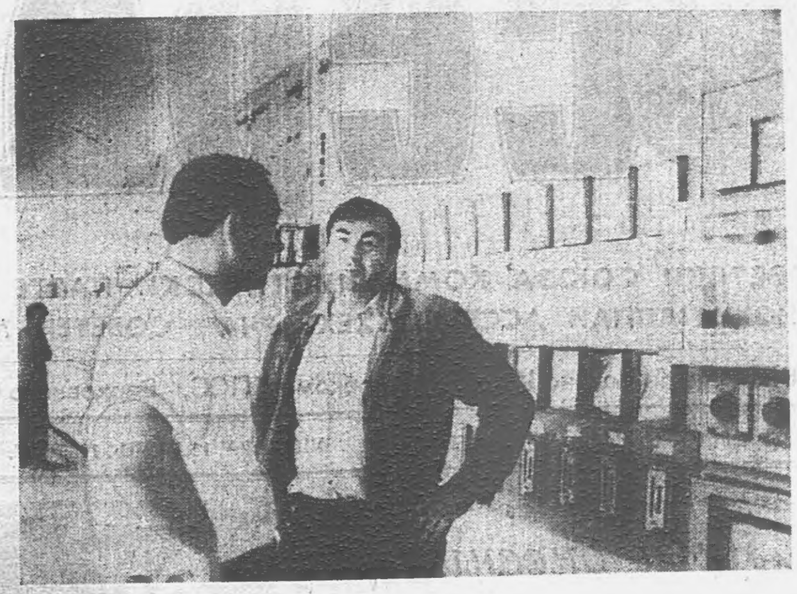

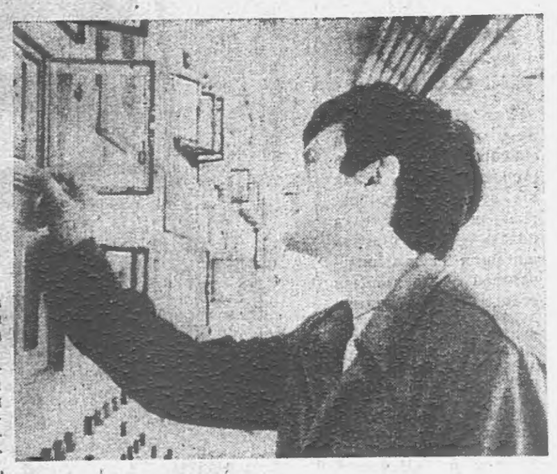

В. И. Ленина цIерагIча Грозненски мехкдаьтта чакхдоахача завода установкашта юкъе лоархIамегIчарех цаI я ЭЛОУ-АВТ яха установка. Шийна хьалхашка латта декхараш массаза а цIена кхоачашдеш хьайоагIа цун коллектив. ХIара бетта план тIехкхоачаш а еш, яхье хьалхалаттарех я из. Цул совгIа установка технологаша хьаеш йола продукци дикен тIехдикен мара хилац. Цун керттера бахьан да установка начальника, коммуниста А. К. Тельнова ший коллектива къахьегами технологашта юкъера яхьи кхетамца вIашттехьякхкар.

Даим технологически режим нийса а лелаеш, шоай бехкагIа балха тIа хьовзам нийссIоалийташ бола технологаш кIезига бац установке. Царех ба Г. Колкова, Г. Костенко, Г. Рыжов, вокхкхагIйола оператор Ю. Кузьмин, кхыбараш.

Сурташ тIа: 1. анализ е продукци нийца болх операторан Г. Колкова, Г. Костенко; 2. даьхача толамехи хьалхашка латтача декхарехи дагабоалаш ба вокхкхагIйола оператор Ю. Кузьмини установка начальник А. Тельнови (аьрдехьарвар); 3. технологически режимага хьожаш ва оператор Г. Рыжов.

А. АЙРАПЕТОВА
сурташ.

Маьхера продукци

Нохч - ГIалгIайчен бурувдеттарашка кхаьча цIеш, вай мехкарча дуккхача регионашкарча лаьтан ченаш техкарашка дIакхоачаш цар чIоагIа хоатташ я Карабулакски химически реагентий завода болхлоша арахеца тайп-тайпара химически реагенташ. Цар хьашташ дизза кхоачашдара доккхий декхараш тIаийцад заводчаначуа шийттагIча пятилетка диьлагIча шера. Шоай деша дай хилара еррига таронаш кхоачамаш оарцагIдаьхад цар. Бизза пайда йибу балха ханахь производственни мощностехи. Цудухьа дерригача технико - экономически хьокхамий ах шера план диккха тIехкхоачашъяьй завода коллективо. ПаччахьалсовгIа арахийцай цо 64 кхен планагIа лаьрхIачул эзар сома маьха товарни продукци. Тайп-тайпара продукци маьхалъякхкара ялх бетта задани 110 процент кхоачаш а яь, йоагIачул дукхагIа цо маьхалъякхкаь цхьа миллиони 160 эзари гаргга сома маьха продукци.

Шиг потребителашта продукци лоаттаяра дола договорни декхараш а дизза кхоачашдаьд цо дIабахача ялх бетта. Кхъегама овсарле лакхъяра паччахьалкхен план кхойттен ахи процент тIехкхоачашъяьй предприяте болхлоша. Духьхьал из лакхъяра чотагIа хьаяьй цар заданел тIех арахийца еррига товарни продукци. ЙоагIачул духагIа продукци маьхалъякхкарах, кхом бареи хьурмат дареи режим чIоагIъярах, арахецача продукцера дIабода мах лохбарах укх шера цхьа миллиони 369 эзари сом пайда баьб цар паччахьалхкенна. Из хул планагIа лаьрхIачул шозза духагIа. Еррига арахецача продукцех 99 процент яр дикен тIехдикен мара яц укхаза.

Уж толамаш доахача къаьстта дика болх а беш, дIам яхье хьалха латташ хиларца белгалъяьнна я Коломыцев Александр Дмитриевич керте латтача цхьоалагIча цеха коллектив.

Б. ДОТМАРЗИЕВ.

КЪАХЬЕГАМХОЙ ХЬАШТИЙ—ЛЕРТТIА ЙОАКХО

Бахача наха денна эша тайп - тайпара гIуланхаш деш ба Ачхой-Мартановски райбыткомбината болхлой. Шоай потребителий хьашташ дизза кхоачашдара шерагара шерага дукхагIа хулийт цар къахьегамхошта ду бытовой гIуланхаш. Цу даькъе дика кайоалаш болх бу цар укх тIехкхъарча шерашка, дIаяха пятилетка чакхйоалача хана комбината коллективо районе бахача наха шера деш хинна тайп - тайпара гIуланхаш ши бIаь эзар гаргга сома маьха мара дацар. Цул тIехьагIа хIара юрта хIана йийлаяц, аьнна, хьа а йийлла, болх бе йолаялийтай наха бытовой гIуланхаш ду организацеш. Цудухьа комбината коллективо шийттагIча пятилетка дИлагIча шера 455 эзар сома маьха гIуланхаш дергда юрташкарча наха.

Шийна хьалхашка латтача декхарех толамца лоархIаеш болх беш я из укх шера. Хьалхарча ах шера дерригача технико-экономически хьокхамий план тIехкхоачашъяьй цо. Цу юкъа района бахача наха заданел тIех комбината болхлоша дай бытовой гIуланхаш 1600 сома маьха да. Къахьегама овсарле лакхъяра заданн ах процент тIехкхоачашъяьй цар.

Иизача хозрасчетагIа болх беш я комбинатера еррига цехаш. Царех цхьаккха коллектив яц паччахьалкхен планах лоархIа ца еш. Царна юкъе а къаьстта дика болх а беш, даим яхье хьалхалатташ хиларца белгалъяьнна я Бахарчиев Сайт - Хьасан, Юнусов Рамзан керте латтача нехий коллективаш. ХIаьта болхлошта юкъе башха-дика производственни хьокхамаш доахаш къахьегаш ба хIамаш тегараш Хатуева Зулпа, Алиева Арбият, Масаева Лейла, Ахматова Дунта, кхыбараш.

— Цхьайола халонаш проблемаш хьалхашка ца увттаре дуккха дикагIа дIагIоргбар тха болх, — йоах комбината директора Чакиев Насар Мусаевича. — Рай хьахиннача опытах пайда эцаш хиннаб уж. ХIаьта вай? ЦIакхха комсех пайда баргбоацача районашка дIаювш латт из культура. ХIара юрта дола лаьтта ший белгалонаш йолаш да. Цхьан юрта Iажаш дика хул, хIаьта комсаш вIалла лата а латац. Амма, вай миллионаш эрна дIакхувсаш да. ТIехьагIа хургдолчун уйла ца а еш,— йоахар цо.

ТIехьхьара, из шедар кIорда а даь, из кхычахьа болх бе дIавахар. Кооперативни болам болалуча хана цун хьалхарча мугIарашка вар Муса. ХIанз 10 — 12 сахьата тIатеIа болх бича, иштта болх бешше а 5 шу хьалха нйдьчул кхозза-диазза дукхагIа алаш эц цо. Шу чакхдоалача хана хьахиннар а доацаш.

Цунца цхьана кхыдар а дагадехар сона. Итт шу даьна яр со, чIоагIа нах кхерабеш а цецбоахаш а жа, доахаш кIезигде, говраш цIеньяь дIаяха еза, аьнна. кампанин йолаенначча хана. Ше мел йола юрт города хьисапе хургъя, аьнна, арадаькххар. Даьтта, шура, фуаш — уж шедар пачхьаьлкхен тикашка дохкарца, йоахар.

Дагадохийтаргда вай историцара массехк масал: лаьтта дезаш, цох дика пайда эцаш бола нах, кулакаш баь, Iобахьийтарах вай мехка экономикана доккха зе даьлар. Вай кхоабаш долча лаьттан тIа баханш бола нах пархIата да боалийташ, кхы массехк кампани хилар. Аз бувцаш бола соцам кепатеха арабаьлча, тха лоаллаха ваьхача Сапаев Ахьмада юхь тIа гIолла ши хи тIадам Iобежар. Из СМУ плотник а волаш болх беш вар. ХIанз мадарра дагадагIац сона 10 дар цун бер е 12 дар. Балха вахалехьа, сецца вахе буц а хьакхе, из чуя кхувра цун. Сайрийна юха а ший бераш нийце, наькъа йистошка мангал хьакха водар из. Цунна уж хьайбаш дунха дезарах, доалахьа ши етти говри яр. Комиссеш коашка-карташка гIолла хьежа йолаеннача хана кхий чу говр цIеньеш воаллар Ахьмад. Цун карара а яькхха, дIаюгаш хиннача говра бIаргаши Ахьмада бIаргаши цхьатарра гIайгIане дар...

Вай вахаре мел долчох — вочох а диначох а — вай воаш бехктокхаме да... Малав вайна бехке, хьаьнала ший лаьттан тIа къахьегара вай кагирхой тIера ца хилара? Вай хьакъ дуаш, вай чотагIа баха гIерташ бола нах хилара? Саг ваш, уж ништта кхебаь дай, общество мара.

Вай воаш геттара раьза хилац саг эргаваьнна, вайна тара воацаш хилча. ХьагI хул вай цунца. МоцагIа, цхьанне аьнад йоах: «Безащ сона етт, лоалахочун шиъ хургболаш хилча...» Цу тайпара масалаш шортта да.

Вай республика моттигерча промышленноста художественни промыслай производственни объединене хиннар дувцаргда аз. Мерех хьекхача йовлакхашта накат яьчул тIехьагIа, шоай цIагIа болх беча кхалнигаш яьхача 11,5 кепиг лора. Цхьа ха яьннача гIолла надомникашта луш дар 9,5 кепигага кхаччалца Iолохдир. Йоккха говзал эцаш болх бацар из. ХIаьта цIагIа багIаше, болх беш болча наха дукха деце а, из а дика ахча дар. Амма, цхьа ха яьннача гIолла 7 кепигагеи, цул тIехьагIа 6-нега кхаччалцен Iолохдир из. Бахьан малагIа дар? Дуккха нах цу балха тIагIортарах, из дефицитни лаьрхIар, хIаьта цу сахьате бехк боацача а хIама гунахьа доацача а наха гIод техар — уравниловка юкъейоалайир, кхычарел дукхагIа ахча ийдар нийсса дац, аьнна.

ХIанад из иштта, аьлча, жоп цаI дар — массанеша а иштта алапи эце фу хургда..?

Е кхыдола масал. Вайна махарра, вай юрташка мел бола кхалнах дукхагIча даькъе цIагIа багIаш ба. Цу гIуланха дуккха бахьанаш да. Эттача хьале мел доккха гIуланх дар (чакхдаьлча!) надомникех лаьца бола соцам бахаре чанхбалар. Амма, фу пайда ба каьхата тIа бисача соцамагIа, паччахьалкхен е кооперативни предприятешка бе мел ловраштa болх бала таро йоацаш хилча? Е наха мегаргйола, «конкурентноспособни» хIамаш хьае ловш уж предприятеш ца хилча?

Цу хьакъехьа дувца ловрра сона Урус-Мартане пазата хIамаш хьаеш йолча кооперативах лаьца. Сона хац, мел конкурентоспособни хIамаш еш ба уж, бакъда, болх боацаш болча наха социальни даькъе мел доккха гIулакх да цар деш дар-м хов. Паччахьалкхен теркам массанахьа дIахоачаш ца хилча хIаьта а.

Дувца дезий-теш кооперативни болама юкъе дуккха кхоачамбоацараш долга? Бахара керттера закон ма дий из — кIезиг-дукха мелал е ледарло гучаяькхача е дукхагIа кортамукъале хилча дикадар е водар де дукхагIа таронаш хулилга. Бакъда, вуламе дола гIулакхаш ханнахьа соцадича, ца даржа а мегар. Амма, белам санна хIама да зуламера гIулакхаш дIадахар духьа, кооперативаш дIакъовлар е индивидуальни гIулакх леладелга соцадар.

ХIанз наха а иштта предприятешта а кортамукъале еннай. Амма, из езаш духха бац: моттигерча Советашта дукхагIа бокъонаш ме лу кулгаш дIан-хьан дахийте, бехе хьовз уж—хьанна хов, кхоана фу хургда, — цул совгIа, лакхера луш йолча командашка баьнна а хилча...

Се кхалсаг а нана а хиларагIа, тикашка ца яхача ялац со. Юхедиса дог а даьттIе, цхьаккха хIама ца эцаш чуйоагIа со. Цкъа, сов догдаттIарах спекулянткас йохкача берий кочага хьежар со. Чоалхане доаца догам дан, хоза тийга яр из. ХIаьта, къа деший бе-башха а ца хеташ тийга дола баржкъаш тIадувха дезаш долча вай берий?

ХIаьта из гIулакх духхьал паччахьалкхен низаца кхоачашде хала хургда. Нагахьа санна кооперативаш цунна дукхагIа тIа ца ерзайой. Вешта аьлча, экономически методашца мара хIама тохалургьяц спекулянташта.

Укхаза хьатIакхаьчар со сай тема керттерча уйланна. Аз лакхе цIи а ца йоазкхаш хьоавай вола Гуров Валерий Александровичах лаьца дувцаргда аз хIанз. Дукхача шерашка паччахьалкхен университете хьехархо а волаш, хьавенав из. Кооперативни болам болабеннача хана из хьалхарча мугIарашка вар. Р. Люксембург улицагIа «Белка» яха эIамига кооперативни тика хьайийлай цо. Цу чу дохкаш дола товараш вай республикерча а кхычхьарча а кооператораша хьадаь да. Цун кооперативе ялх саг ва: из ше, цун сесаг, вой, йой, иштта хIамаш тегаш вола кхы ши саг.

Кооператив керттера низ— конкуренци. Из дика кхетадеш Валерий Александровича. Ше тегаш долча баржкъий опытни парти арахийца, уж дIаэцарга хьежа, тег по дIахо. Нагахьа санна, хьаяь хIама наха хоатташ еше, па тегаш ют. Геттара дика да художественни совет а цун бюрократически аппарат а кооперативе йоацаш Паччахьалкхен предприятешка молларIа йола цхьа модель хьае болабалалехьа, из ширъяьле, дIа ца эцаш юс. ХIаьта кооператораш гаьнагIа хьежа а гIерт, цул совгIа, таханн эшаш дола товараш хьаде царна дукхха аттагIа а да. Хоза а, дика а тийга хIамаш я тика чу. Амма, маьхаш...

— Маьхаш Iолохлургда, — аьлар Валерий Александрович, — цIенхаштга конкуренци хуле. Кооперативни болама керттера низ ба из. Новкъарленаш шортта яле а, кооператив дегIайоагIаш латт. Амма, керттера новкъарле еш бараш, хала хете а, исполкомашка багIа чиновникаш ба. Иттазза ваха веза уж болча цхьа гIуланх нийце. Бакъдуьш хиннаб Райкин, кхы новкъарле е йиш йоацаш висача бюрократо: «Справка еза яхаш йола справка ял сона» — оал яхача хана...

Вахаре деррига лоархIаме да. Лоархlам болаш е боацаш я, аьнна, белгалъякхха йиш йолаш цхьаккха профессеи яц, хIана аьлча, професси дика е во хилара маIан духхьал вай сакхетаме хьахинна йола харц уйла я. МоллагIдола гIулакх снйлен да, нагахьа санна саго ше хьадеш дар безам болаш а дего кхоабалдеш а дале. Дувцилга а дан: хIара балха тIа нийслуш да ший кхоачамбоацараш. Теркал ца деш дита йиш яц кооперации аренден хIанзза мара шин кога тIа отта долалуш доаца гIулакх хилар, хIаьта из ондадалара наькъа тIа цхьацца новкъарленаш а нийслуогьа. Дикка ха эшаргья вайна деррига а хила дезаш тайпара а хинна ший лерагIа дIадахара.

Р. ПЛИЕВА.

ВАХАРА ОАГIОНАШ

ДЕРРИГА ЛОАРХIАМЕ ДА

Бокхъалдар дийцача, атта дацар сона укх тайпара уйлаш е а уж дIаязъе а. ХIана аьлча, со хIанз тешаш я цхьа ха яьлча саг ше, е цун уйлаш хувцалулгах, хьалха «идеалаш» лоархIаш хиннараш тахан кхыча тайпара кхетаделгах.

Цхьа-ши кIира хьалха чIоагIа самукъане вIашагIкхетар хилар са цхьа ший тайпарча сагаца. Вешта, «ший тайпара» яхаш дола дешаш мадарра бакъхургдийтеш, хIана аьлча, из санна бола нах дукха ба хIанз. Амма, сай вIашагIкхетар хинначул тIехьагIа, цхьа-ши кIира даькххар аз сайна хезачун уйла еш. Са уйлаш ерригаш хувцаеннай, аьлча, бакъхургдац. Бакъда, цо дийцачох дукхагIда р а ш цхьацца йолча моттигашка сона дагалаьттарашца доагIаш дар.

Са ханара бола нах хьалхагIа хьалхестаьча идеалаша хьалкхийна ба. Тха уйлаш гаьна кхоачаш яр: космосе, геологашца, физикашца, поэташца. ХIаьта цу лакхача идеалех уйла еча хана, вIалла а дагадохацар кагийча, доадам боацача гIулакхий а кхычарна нисса йоакхо е езилга. Вахаш, лелалуш вола, вешта аьлча, хIанз хеставеш вола «предпринимчиви» оалаш хинна саг лоархIаш а цIенхаштта тIаэцаш а вацар.

ХIаьта тахан? Iаьдала эггара лакхерча эшелоне хиннача кулгалхой, сеца лаьттача ханашка мекъал Iомаяьча кегабеннача наьха бехкагIа экономика шакхе кога астагIа лелхаш я. Кхыдар санна, уж гIалаташ, кизга чу санна, вай республика экономике хьагучадаьлар. ХIанз гIулакх тоаде гIортарах, из вайна хилча бакъахьа хетача боараме хургдий-теш, вай дегIаца, уйлашца мекъал дIаяржа хилча?

...Аз лакхе хьоахавьча саго университете хьехархо волаш дукха ха яьккхай.

— Иштта сел цIаьхха хIана хийцар Iа хьай болх? — аьнна, аз хаьттача, цо жоп делар:

— Къел кIордаьлй.

Дог-цIена, беркате къахьегаше къел а Iовшаш бахаш бола нах дукха ба вай мехка. Хьажал шоаш, атта дий 75 — 100 сомах баха? ХIаьта цу тайпара хьал дараш кIезига бац. Малав-теш цу гIулакха бехке вар? Вайцига бахаш болча нахах тоъал дукхагIа бараш кхы тIех алапи долаш бац, цу тIа цхьаболчарна хьабе болх а бац. Из бахьан долаш дийтеш шер-шера, бIаьсти хьатIайоагIашехьа вай цIендай «договорагIа» болх бе дIаахар? Дийнахьа 15 — 16 сахьат болх а беш, ахчан дефицит дIаяккха гIерт уж. Цул совгIа, вай дега салоIам беш хинна хIамаш яйна дIаяьннай, вай доккхача ахчан а вIашгIара даьча цIеношта а тIехьадаьнна лелляше а.

Со дика кхеташ я, хьаьнала къахьегаш, къел ловш бахаш болча наьха сий де дезалгах. Амма, хIана лов цар из къел, малав цу гIуланха бехке? Е цхьаккха а бехке воацаш хила мег? ХIана аьлча, ший доалахьарча хIаманна хьурмат ду, эрна доадац, талхийтац, вешта аьлча, доал дика ду. ТIакхха паччахьалкхен рузкъа? Шедар-юкъара да. Мадарра аьлча, да волаш а воацаш а да-кх. Воаш цу дерригне а дай хилара уйла атта йоссац вайна чу. Цул совгIа, мабарра производства бизза бола дай атта кororгбац. Дог лазац вай...

...Цхьа 10 шу даьнна хила тарлу Беков Мусайца са дицлургдоаца къамаьл хинна. Цу хана хIаьтта юртбоахама институт чакхъяькхха, къона специалист вар из. Из болх бе хьожававьвар массаза хьажкIа мара хьа ца хулача лаьтташ тIа, аргIанара кампани а йолаенна, комсаш лелае лаьрхIа керда йилла хиннача цхьан совхозе керттера специналист а волаш. Цун уйлаш, дагалаттараш тамашне, цIакхха сона ца хезача тайпара дар. Таро яларе, 50 гектар лаьтта хьа а йиша, лерттIа боахам лелаберибар аз, цо аьлча, цхьаьрчоа цецъяьннача йисар со.

— Фу хургдар тIакхха,— аьнна, аз хаьттача, цо дийцар:

— Бизза боахам хургбар-кх. — (ДIахо ше дергда, аьнна, хеташ дар дувца ваьлар из. Цун уйлашка хьайбай ферма а, бешамаш а, цонаш а, IамарI а дар. Уж шеддар вIашагIъийна дар, сага дегIаца мел йола маьженаш санна.

Ши-кхо шу даьлча из сох кхийтача, вахарах а дерригнех а дог ийккха волча сага кеп яр цун.

— ЧIоагIа хала ба са болх, — Iокадар из,—моттигерча е боахаме долча хьалага хьожаш цхьаккха а вац. ХIанз аз цхьа хIама кхетадаьд — шоай календарь а долаш, дика хьувкъам лургбола культураш мара дIаювш хиннабоаца вай дай дIакхувсаш да. ТIехьагIа хургдолчун уйла ца а еш,— йоахар цо.

ТIехьхьара, из шедар кIорда а даь, из кхычахьа болх бе дIавахар. Кооперативни болам болалуча хана цун хьалхарча мугIарашка вар Муса. ХIанз 10 — 12 сахьата тIатеIа болх бича, иштта болх бешше а 5 шу хьалха нйдьчул кхозза-диазза дукхагIа алаш эц цо. Шу чакхдоалача хана хьахиннар а доацаш.

Цунца цхьана кхыдар а дагадехар сона. Итт шу даьнна яр со, чIоагIа нах кхерабеш а цецбоахаш а жа, доахаш кIезигде, говраш цIеньяь дIаяха еза, аьнна. кампанин йолаенначча хана. Ше мел йола юрт города хьисапе хургъя, аьнна, арадаькххар. Даьтта, шура, фуаш — уж шедар пачхьаьлкхен тикашка дохкарца, йоахар.

Дагадохийтаргда вай историцара массехк масал: лаьтта дезаш, цох дика пайда эцаш бола нах, кулакаш баь, Iобахьийтарах вай мехка экономикана доккха зе даьлар. Вай кхоабаш долча лаьттан тIа баханш бола нах пархIата да боалийташ, кхы массехк кампани хилар. Аз бувцаш бола соцам кепатеха арабаьлча, тха лоаллаха ваьхача Сапаев Ахьмада юхь тIа гIолла ши хи тIадам Iобежар. Из СМУ плотник а волаш болх беш вар. ХIанз мадарра дагадагIац сона 10 дар цун бер е 12 дар. Балха вахалехьа, сецца вахе буц а хьакхе, из чуя кхувра цун. Сайрийна юха а ший бераш нийце, наькъа йистошка мангал хьакха водар из. Цунна уж хьайбаш дунха дезарах, доалахьа ши етти говри яр. Комиссеш коашка-карташка гIолла хьежа йолаеннача хана кхий чу говр цIеньеш воаллар Ахьмад. Цун карара а яькхха, дIаюгаш хиннача говра бIаргаши Ахьмада бIаргаши цхьатарра гIайгIане дар...

Вай вахаре мел долчох — вочох а диначох а — вай воаш бехктокхаме да... Малав вайна бехке, хьаьнала ший лаьттан тIа къахьегара вай кагирхой тIера ца хилара? Вай хьакъ дуаш, вай чотагIа баха гIерташ бола нах хилара? Саг ваш, уж ништта кхебаь дай, общество мара.

Вай воаш геттара раьза хилац саг эргаваьнна, вайна тара воацаш хилча. ХьагI хул вай цунца. МоцагIа, цхьанне аьнад йоах: «Безащ сона етт, лоалахочун шиъ хургболаш хилча...» Цу тайпара масалаш шортта да.

Вай республика моттигерча промышленноста художественни промыслай производственни объединене хиннар дувцаргда аз. Мерех хьекхача йовлакхашта накат яьчул тIехьагIа, шоай цIагIа болх беча кхалнигаш яьхача 11,5 кепиг лора. Цхьа ха яьннача гIолла надомникашта луш дар 9,5 кепигага кхаччалца Iолохдир. Йоккха говзал эцаш болх бацар из. ХIаьта цIагIа багIаше, болх беш болча наха дукха деце а, из а дика ахча дар. Амма, цхьа ха яьннача гIолла 7 кепигагеи, цул тIехьагIа 6-нега кхаччалцен Iолохдир из. Бахьан малагIа дар? Дуккха нах цу балха тIагIортарах, из дефицитни лаьрхIар, хIаьта цу сахьате бехк боацача а хIама гунахьа доацача а наха гIод техар — уравниловка юкъейоалайир, кхычарел дукхагIа ахча ийдар нийсса дац, аьнна.

ХIанад из иштта, аьлча, жоп цаI дар — массанеша а иштта алапи эце фу хургда..?

Е кхыдола масал. Вайна махарра, вай юрташка мел бола кхалнах дукхагIча даькъе цIагIа багIаш ба. Цу гIуланха дуккха бахьанаш да. Эттача хьале мел доккха гIуланх дар (чакхдаьлча!) надомникех лаьца бола соцам бахаре чанхбалар. Амма, фу пайда ба каьхата тIа бисача соцамагIа, паччахьалкхен е кооперативни предприятешка бе мел ловраштa болх бала таро йоацаш хилча? Е наха мегаргйола, «конкурентноспособни» хIамаш хьае ловш уж предприятеш ца хилча?

Цу хьакъехьа дувца ловрра сона Урус-Мартане пазата хIамаш хьаеш йолча кооперативах лаьца. Сона хац, мел конкурентоспособни хIамаш еш ба уж, бакъда, болх боацаш болча наха социальни даькъе мел доккха гIулакх да цар деш дар-м хов. Паччахьалкхен теркам массанахьа дIахоачаш ца хилча хIаьта а.

Дувца дезий-теш кооперативни болама юкъе дуккха кхоачамбоацараш долга? Бахара керттера закон ма дий из — кIезиг-дукха мелал е ледарло гучаяькхача е дукхагIа кортамукъале хилча дикадар е водар де дукхагIа таронаш хулилга. Бакъда, вуламе дола гIулакхаш ханнахьа соцадича, ца даржа а мегар. Амма, белам санна хIама да зуламера гIулакхаш дIадахар духьа, кооперативаш дIакъовлар е индивидуальни гIулакх леладелга соцадар.

ХIанз наха а иштта предприятешта а кортамукъале еннай. Амма, из езаш духхьал бац: моттигерча Советашта дукхагIа бокъонаш ме лу кулгаш дIан-хьан дахийте, бехе хьовз уж—хьанна хов, кхоана фу хургда, — цул совгIа, лакхера луш йолча командашка баьнна а хилча...

Се кхалсаг а нана а хиларагIа, тикашка ца яхача ялац со. Юхедиса дог а даьттIе, цхьаккха хIама ца эцаш чуйоагIа со. Цкъа, сов догдаттIарах спекулянткас йохкача берий кочага хьежар со. Чоалхане доаца догам дан, хоза тийга яр из. ХIаьта, къа деший бе-башха а ца хеташ тийга дола баржкъаш тIадувха дезаш долча вай берий?

ХIаьта из гIулакх духхьал паччахьалкхен низаца кхоачашде хала хургда. Нагахьа санна кооперативаш цунна дукхагIа тIа ца ерзайой. Вешта аьлча, экономически методашца мара хIама тохалургьяц спекулянташта.

Укхаза хьатIакхаьчар со сай тема керттерча уйланна. Аз лакхе цIи а ца йоазкхаш хьоавай вола Гуров Валерий Александровичах лаьца дувцаргда аз хIанз. Дукхача шерашка паччахьалкхен университете хьехархо а волаш, хьавенав из. Кооперативни болам болабеннача хана из хьалхарча мугIарашка вар. Р. Люксембург улицагIа «Белка» яха эIамига кооперативни тика хьайийлай цо. Цу чу дохкаш дола товараш вай республикерча а кхычхьарча а кооператораша хьадаь да. Цун кооперативе ялх саг ва: из ше, цун сесаг, вой, йой, иштта хIамаш тегаш вола кхы ши саг.

Кооператив керттера низ— конкуренци. Из дика кхетадеш Валерий Александровича. Ше тегаш долча баржкъий опытни парти арахийца, уж дIаэцарга хьежа, тег по дIахо. Нагахьа санна, хьаяь хIама наха хоатташ еше, па тегаш ют. Геттара дика да художественни совет а цун бюрократически аппарат а кооперативе йоацаш Паччахьалкхен предприятешка молларIа йола цхьа модель хьае болабалалехьа, из ширъяьле, дIа ца эцаш юс. ХIаьта кооператораш гаьнагIа хьежа а гIерт, цул совгIа, таханн эшаш дола товараш хьаде царна дукхха аттагIа а да. Хоза а, дика а тийга хIамаш я тика чу. Амма, маьхаш...

— Маьхаш Iолохлургда, — аьлар Валерий Александрович, — цIенхаштга конкуренци хуле. Кооперативни болама керттера низ ба из. Новкъарленаш шортта яле а, кооператив дегIайоагIаш латт. Амма, керттера новкъарле еш бараш, хала хете а, исполкомашка багIа чиновникаш ба. Иттазза ваха веза уж болча цхьа гIуланх нийце. Бакъдуьш хиннаб Райкин, кхы новкъарле е йиш йоацаш висача бюрократо: «Справка еза яхаш йола справка ял сона» — оал яхача хана...

Вахаре деррига лоархIаме да. Лоархlам болаш е боацаш я, аьнна, белгалъякхха йиш йолаш цхьаккха профессеи яц, хIана аьлча, професси дика е во хилара маIан духхьал вай сакхетаме хьахинна йола харц уйла я. МоллагIдола гIулакх снйлен да, нагахьа санна саго ше хьадеш дар безам болаш а дего кхоабалдеш а дале. Дувцилга а дан: хIара балха тIа нийслуш да ший кхоачамбоацараш. Теркал ца деш дита йиш яц кооперации аренден хIанзза мара шин кога тIа отта долалуш доаца гIулакх хилар, хIаьта из ондадалара наькъа тIа цхьацца новкъарленаш а нийслуогьа. Дикка ха эшаргья вайна деррига а хила дезаш тайпара а хинна ший лерагIа дIадахара.

Р. ПЛИЕВА.

Хьалхара оалхазар

ИНТЕРВЬЮ

Дуккхача шерашка йийхка хиннача темах язъяь я Анатолий Игнатьевич Приставкина «Бийса йоаккхаш яр дошо морхилг» яха повесть.

Вайна ховш дар цу повестах вай мехкахо, М. Горьке цІерагІча киностуде режиссер Мамилов Суламбик фильм доаккхаш хиннилга. ХІаьта лоархІаме хІама да сценари язъяь А. Приставкинн режиссер С. Мамилови фильм доаккхаш шоай группаца вай республике хилар.

Ужк деношка «Космос» яхача киноТеатре гойташ дар повестах оттадаь фильм. ХІара ссанса хьалха режиссера С. Мамилова вІашагІкхетар хулар книга хьожаящца. Режиссераца къамаьл хилар тха корреспондента М. Угурчиева.

КОРР.: Іа бирса долаш бІаьстенга сатувсаш вагІача сага бокха салоІам ба бІаьстен хьалхара оалхазар. Деношш шийла латте а, дог тийша хул из бІаьстен оалхазар гучадаьлча. Цу оалхазара хьисапе хийтар сона А. И. Приставкина «Бийса йоаккхаш яр дошо морхилг» яха повесть. Къамаш мехках дахарах йолча темах лаьца цо дувцарах. Повеста керттера тема тІема ханарча берий — бой хала вахар гойтар я, хІаьта вай къамаш мехках дахара тема повесте шоллагІйола моттиг дІалоацаш я. Повесть экрана тІа яккхарах бокъонца дола цІей хиннад, аьнна, хет сона къаьстта вайнаха. Суламбик, мишта хилар хьа цунах фильм дакхар?

МАМИЛОВ. Вай халкъаш шоай мехках даьха Іодахьийтара тема хьалха хьоахаяьр А. Приставкин ва, кхы мел дар дІадаьккхача а, духьал цудухьа ала доагІа цунна баркал. Цун повесть да а дар хьалхара оалхазар. Кепа тохалехьа, из повесть йолга ховш вар со. Цу хана из цІагІара хьакорайича суд е а тарлуш ха яр. Из повесть йийша а йовзаш а ва со, язйича гІоне. Цох аз фильм оттадар бахьан ха безам болаш хул дукха нах...

КОРР: Суламбик, кхыча режиссерашка а ца луш, хьога из повесть ялар бахьан фуд хар ловш ба дукихабараш. Цу хьакъехьа дувцал вайна.

МАМИЛОВ: Кхыча къамах волча сагага из повесть елча сона новкъа хетаргдар, хІаьна аьлча, из Іазап озанза, вай къаман дог-уйла ца йовзача саго ший тайпара даккха тоам бар из фильм. А. Приставкин цу повестах фильм аз оттадар ловш вар. Тхо тхойла довза тоъал ха я. Цунна ховра къам мехках даккхар-фуд сона сай хана дика дайзалга, из Іазап дайнаршта юкъе со хиннилга. Дог тийша вар из цу повестах фильм оттадеш аз хьинар кходерг ца хиларах:

КОРР: Цу повеста кепатехача хана цхьаца статьяш араьлар республикански газеташ тІа повеста тІара цхьаца моттиган харц я, яхаш. Уж къамаьлаш тахан а дувцан да.

МАМИЛОВ: Хезад сона уж хабараш. Цхьаццайола эпизодаш вайнах раьза хургбоацаш я цу повеста тІа. Ювцаш йола повесть хроникальни а е документальни а яц, исбахьален кхоллам ба из, цудухьа кхыча тайпара хьажа деза вай дунга. Цул совгІа, уж эпизодаш кхетае хала я дина легендаш ца йовзачунна:

ХІаьта фильмах лаьца цхьа-ши дош ала безам бар са. Сеанс дІайолаялалехьа зрителанца а вешта нахаца а дукха къамаьлаш хул са. Нагахьа санна, массавар раьза волаш, е шевар раьза воацаш хилча, фильм лоархІаме дац, аьнна, хет сона, ше хуле, тайп-тайпарча тоабаша къувсаш хила деза из. Хьагучох, ишта да цу повестах оттадаь фильм.

КОРР: Хьоца ер къамаьл хилалехьа фильмага хьежавар со. Сайна дох хийттар лохе аргда аз, хІанз дувца безам бар са зале дайнача суртах лаьца. Цхьаццабараш фильм чакхдаллалца бІаргех йовлакх хьехкаш бар. Ишта болчарна юкъе къона а къьна а, кхал а маІа а нах бар. Бакъдар аьлча, цхьаццайола эпизодаш, я о я дог чІоагІа долаш волчоа а бІаргех хий доаккхаргдолаш. Колькас Сашка дІавохьийта эпизод, хІаьта ишта кхы а духха я уж. Оалхазаро Колька ший воша ва, яха моттиг, режиссера а сценариста а лакхаленех цхьа моттиг хилар шеко яц. «Са воша ва из» уж дешаш тоъаш да дуненах чам баьнна, кхетае хала йола чІир лехаш лелача сага. Бакъда, цхьан хІамо бохам бир сона. Цхьаццабола кагий нах бар зале ца кхеташ, хабараш дувцаш, лоацца аьлча, гуш долча сурта теркам тІа ца бодаш. ХІанад-теш из?

МАМИЛОВ: Цу хьакъехьа къаьстта къамаьл дар са. Кино доаккхаш хилар тхо Серноводске, Мужечя, ишта кхыча моттигашка. Вайнаха чІоагІа лоархІаш йолча моттигех цаІ я Мужечара С. Орджоникидзе музей. Цу ч а цхьацца сценаш яьхар оаха. Наха шоай цІагІара хьа а кхуьхьаш, эш-эша хІамаш телар тхона. Вай къам мехкара дохадаьча хана шоай цІеноШ долчча бесса дита дІабахар нах. хьалтеха доахка сурташ а дисар цІеношка. Цу тайпара даьсса диса цІа гойтаргдар аз оаш сона къьяьна сурташ лоре. аз аьлча, наха дера сурташ. Ишта дена сурташ да фильме аз гойтараш.

Фу ала воалл со? ХІанз Іа хьоахабаь кагийнах дагабеха ях аз. Цу сурташ тІа болча наха тІадувхача баьзкъаша хьагойт уж малагІча къамах бе. Хоза дувхар да, хІанз из леладеш дене а. Тахан рузкъана тІехьа баьннача цхьаццабараша шоай сий дехкад, чухье бІехьяьй. Халахете а, наьха нравственни оагІув чІоагІа лаьгІъеннай. Тахан вай малашд ха а хала да. ХІара къаман ший дувхар да, вай цхьаццаболча артиСташа е боккхийча наха мара леладац вай дувхар. Цу Іа бувцачарех лаьца аьлча, цхьаццабарий къамах дог лазац, царна дагадоалар фуд? — машина, ачха, кино хьоже а, видеомагнитофонашка хьоккаш йолча боевикашка хьожилга.

КОРР: Суламбик, махулла повесть ше йолчча бесса хьагойта хьо гІерте а, режиссера кхоллам цу юкъе болга ховш да. Аз ювцараш я повеста юкъе йоаца моттигаш, уж Іа юкъейнхьай. ХІаьта цхьаццаяраш хийца а я дига.

МАМИЛОВ: Укхаза ала деза цхьа хІама. Режиссер махулла произведенена гарга хила веза. Цхьаццайола моттигаш юкъе ца яьхача валац со, хІана аьлча, маярра повесть гойта вІашТІехьдалац, дика кхоллам экрана тІа бакхха хала а да.

КОРР: Цу фильмах сайна хета цхьа-ши дош аргдар аз, ЧІоагІа лоархІаме хет сона цун Іа леха иллеш, ашараш. Дог тохадолийташ да цун дІадоладалар, къаьстта «1944» тарахь хьаоттача хана, хІаьта дІахо вайна гур фуд? ВІалла дагадоацача оагІорахьа дІадерз фильм. Из лакхаленга кхувда дІадолалу, аьнна, хет сона ши эшелон вІашагІкхетача моттигера.

МАМИЛОВ: Из фильм дикагІа мел хула дика хеташ ва хІаравар. Шоашта да, аьнна, хетача кхоачамбоацарех а дувц. Из нийса а да, аз из кхетаду. Сона хала хет, нагахьа санна цхьаццайола моттигаш махетта вІаштІехьа яьннаеце. Цхьаццаа гІалаташ-м хиланза: даргдоацаш дар. хІана аьлча, иий тайпара халонаш нийсъелар фильм оттадеча хана, бакъда, сона чІоагІа дика хет кІеззига дьа а къаманда дикадар де сай вІаштІехьдаьнна. Сай баьнна аьттув сона вай аьттув хет.

КОРР: Ба а ба из халкъа аьттув. Са теркам тІаззар тІехьарча шин эпизодо. Цу Іазапах байначарна вай боккхийча наха сагІнйна бежана урс хьехка, маьл кхайкабеш хинна эпизод къаьстта вай халкъа чІоагІа гарга я, аьнна хет сона. ХІаьта шоллагІъяр — Оалхазар юхадийлу моттиг.

МАМИЛОВ: Баркал. Уж эпизодаш сога хаьттача а, лакха латт, хІаьта дукхача наха а ишта хет из. ХІаьта шоллагІйолча эпизодах массехк дош ала ловра сона. Оалхазар дийнвалара, из хьагІаттара маІан ер да: вайнаьха къамаш мехкара дьаха, фу хургда, мала хургда ца ховш дитача хана, цхьаццачарна лайна хишна хургда цар фу хадар. Бакъда, хІалак хинна, фу хьаьда баьннаб-кх ераш, аьнна, хийттача хана, когаш тІа оатт уж къамаш. Цу сурто гойтар алхха 1944 шу дан, цунна деррига вахар, истори чудовгІа.

КОРР: Суламбик, хІанз деррига фильмах лаьца дувца йолча, геттара а дукха хургдар, хІана аьлча, хьоахае езаш Іалаьмате дукха моттигаш я. Цудухьа цу хьакъехьа кІоарг а ца луш, тІехьара цхьа хаттар дергдар аз. Нагахьа санна уж хьа къайлеташ еце, дІахо фу де, малагІа фильм дакхха лаьрхІа ва хьо?

МАМИЛОВ: ВІаштІехьдоале, А. Приставкин а со а «Морхилга лерагІа», аьнна, цІи а енна шоллагІа сери якхха дага да. Цу серена документальни материалаш юкъейоалае я безам ба тха. ХІанз паргІато майий царна тІакхача.

КОРР: Аьттув балба хьа.

Доаймой дехьара

Тахан Монгольски Халкъа Республика цІей—Халкъа Революце Ди (1921)

МОНГОЛИ. Дархана кІерда гІишлош.

А. ЯКОВЛЕВА сурт. (ТАСС).

Наха болх хургбий-теш Монголе?

Дунен тІа мел долча нах бебара хьокхамех эгара лакхагІа хьоккхамаш да Монголе (нах бебара процент 2,8), цунца цхьана Іалаьмате лакха ба къахьегама ресурсий тІакхетам. Цунца ювзаенна йолча нах балхана Іалашбара проблемаех лаьца дийцар МНР Пачахьалкхен планово-экономически комитета къахьегама ресурсий начальника Д. Паацал, Монголпресс корреспондентага къамаьл хиннача хана.

— Ши миллион гаргга нах бахаш йолча Монголе, бахача наха тІехьара яьча переписа даннех (1989 шу январь) 27 эззар саг общественни производстве болх беш бац. Малашб уж? Фусам-ноаной, болх боацаш бисараш е кхыча категорех бола нах ба уж?

— Уж массава а болх боацаш ва аьлча бакъхургдац. Царех дукхагІбараш — дукха бераш дола ноаной, фусам-ноаной е хІетта даьча берашка хьоашш бола ноаной бя (Монголе цхьан дезале 5—7 бер да). ХІаьта общества пайда беш бешй уж? СезонагІа болх беш бола нах а ба царна юкъе.

Цкъарчоа хьежача, хетадала тарлуччул чоалхангеІа хьал да мехка оттар. ДІа уйла ел оаш: балха а така а боацаш дукхха нах ба, хІаьта цунца цхьана дуккхача промышленни предприятешка квалифицированни болхлой боацаш хиларах болх ца беш эрна сеца латт станожаш. Хьал цхьалха ца доаккхийташ кхы цхьаьхча а да. Предприятеш боахама расчетагІа болх бе ма яьллинге, болх беш болча болхлой таьрахь кІезигагІа хилча предприятес дукхагІа пайда эш. из бахьан, долаш болхлой цхьа дакъа болх боацаш бусаргболга ховш мадий.

— Аз кхетадарах, классически тайпара диллача Монголе бе болх боацаш цхьаккха висавац. Цхьабакъда, къахьегама ресурсех рационально пайда эцара проблема цунах аттача а ерзап, цІенъяь дІа а ялар. Из проблема къоастаяра малагІа наькъаш да, аьнна, хет хьона?

— Воахам лелабара кердача хьалашка предприятеш ялар бахьан долаш мукъабанна болча болхлоштта болх хилийтар духьа промышленни предприятешка пши-кхо смена йолча режиме дала лаьрхІа да тхо. Дукха нах бахаш йолча юртбоахама районашка кагий предприятеш е йоккхача предприятей филиалаш яххара лостамагІа даха лаьрхІад оаха.

Монголе материальни производстве болх бу дукхагІа бола къахьегамхой юрташка бахаш ба. Производственни низаш дІаи-хьаи декъача хана юртий хьакъехьа гІалаташ нийсделар. Моттигера бийдал чакхйоахаргйолча а, нийча продукци, арахецаргйолча а кагийчен юкъерчен предприятей сеть дІаЙоаржае лерхІаш да юрташка. ХІаьта хьайбаш леладарах хьахулаш долчох алхха ЗламагІа дола дакъа мара — дулх, шура, тха, — моттигашка чакхдоахаш а доашаш, доккхагІдола дакъа бІаьш кІилометраш гаьна йолча йоккхача городашка кхухьаш дар. Из нийса дап. Цудухьа моттигашка боккхагІча боараме бийдал чакхъяккхара декхар оттадаьд оаха тхоашта хьалхашка. Цо таро хулийтаргья ишта юрташка болх боацаш бола нах производстваца юкъеоза.

Дале а, цу дерригне а йоагІаш йола эффект лургяц социальни гІулакхаш дара комплексаца уж чІоагІъяь еце, вешта аьлча, вахара, быта, салаІара хьалаш тоадара, юртбоахама къахьегам вІаштІехьбаккхара, цунах луш дола алапи эргадаккхара тІадерзадаь дене.

— Ишта меха машиностроене отрасль хьалъе лаьрхІа да тхо, по кхы а дукхагІа болхлой хулилга дІадехаргда. Цул совгІа, массанахьа гІон боахамаш, бабцадаарий культураш хьалкхеяра программа хьаеш да тхо, из кхоачашъе тха вІаштІехьдоале, цо таро хулийтаргья кхы а эзараш болча болхлошта болх бала.

— Монголе холуш болх боацаш биса бола болхлой дукха ба, хІаьта, цхьаьнолча европейски социалистически мехкашка уж тоъаш бац. Вайна ховш мадий, хІара шера эзараш монгольски болхлой йІаьххача хана лаьрхІа йолча командировкагІа цу мехкашка шоай квалнфикаци лакхъяр духьа ухалга. Хургйолча хана ишта вІаши гІулакхаш леладара форма дегІайолалае лаьрхІа дий шо?

— Ишта вІаши гІулакхаш леладара форма укх массехк шера лелаеш я ГДР-ца, Чехословакеца, Болгареца. Масала, дІадахача шера ЧССР йолча гаргарча предприятешка командировкагІа хьожабь 700 совгІа саг хилар, хІаьта Болгарера предприятешка — 100 совгІа. ХІанз оттаеш я Советски Союзаца цу тайпара договор оттадарах йола проект. Цул совгІа, цу мехкашка йолча профессионально-технически училищашка деша ух эзараш кагий нахи механийи. Царех дукхагІбараш, професси караерзаяьчул тІехьагІа, цхьан-кхаь шера дІоаххала шоай хургйолча специальноста профилагІа болх бу цига. Со тийша ва, вежарашха долча мехний халкъбоахама комплекс тІатІа интеграци шер мааллара контрактагІа йола цу тайпара балха формаш дукхагІа хургхиларах.

Амма, хьалхарча даьхъе, тхо дехарийла да мехка бахаш болча наьха миграционни хьинар лакхде. Совлен болхлой болча районашкара (Малхбузехьарча районашкара) болхлой ца тоъача (гобийски) районашка нах дІаахаро таро хулийтаргья къахьегама ресурсех рационально пайда эца. Цунца цхьана цхьаьнха лархІа деза, нах шоай лоІамах мара дІаи-хьаи бахийта йиш йоацилга.

— Паччахьалкхено хьаллоацаш йолча кооперативаша, индивидуальни къахьегамо, дезала подрядаси арендаси малагІа гІулакхаш де тарлу къахьегама ресурсех рационально пайда эцача.

— Монгольски халкъа вахаре дукхача хана денз лоархІаме дакъа лоацаш хиннаб ремесленникаши мастераши. Амма, цхьан хана экономикана сов тІех централизаци ярах уж хІанз, дукхагІча дакъе, боацаш ба. Кіала кІийле а йоацаш, шьарча моттиге болх бе долалуш да вай хІанз дукхагІча дакъе. Сона хетачогІа. дукхача берий ноаноштеи фусам-ноаноштеи юкъе шерра дІабаржа безаш ба индивидуальни къахьегам.

Кооперативах лаьца аьлча. тамаш я-кх, «совлен болча болхлой» проблема царна хІанз Іаткъе. ХІанз мехка 180 кооператив я. уж геттара кІезига я. ХІаьта, кооперативни болам дегІабар мехко хьаллоац, цхьа ха яьлча нах балхаца Іалашбара проблема къоастаева шоай дакъа юкъедахьаргда кооператива. Балха моттигаш болхлошца Іалашъяра кхы а резерваш я мехка: бахача наха гІулакх деш йола сфера дегІайоалаяр, къаьстта юрташка, е, масала, халкъбоахама отрасль хьаяь туризмах пайда эцар.

Уж массе а де лаьрхІа дола гІулакхаш лоархІаме да. Прогнозашка диллача, нах бебара процесс 2000 шерага кхаччалца йІаьхлургйолаш майий.

Улан-Батор.

(Монголпресс-АПН).

Саг—ший моттиге

МИЛИЦЕ БОЛХЛО

ТІехьарча шерашка хиннача хувцамаша хьалха «дІакъайла» хинна вахара оагІонаш гучаяьхар вайна.

ХІанз ховш да массехк шу хьалха денз зуламаш делга дукхагІа хулаш латталга. Къаракъаца дувзаденна зуламаш кІезигагІа дале а, эгтара кхерамегІа дараш — нах боабелга, низ белга, хІамаш лечкъаелга, ишта кхыдараш а, вайна хала хете а дукхагІа хиннад.

ВІалла дац аьнна хеташ хинна зуламаш а шерра даьржа хиннад вай общества кюкъе. Проституци, наркомани — царца дувзаденна — рэкот, сутенерство — уж дерригаш а вайна дагадоагІаш. — йоаххалуш латтача капитализма, белгалонаш яр. Гучадаьлар уж белгалонаш вай мехка йолаш хинналга.

Вай дувцача хьалашта юкъе геттара лоархІам болаш ба милице болх. Тахан эггара лакхагІа бола лостам эш цу органий балха юкъе. Шеко яц, милице кадраш толашагІа болча нахах гулъяь хила езилгах. Царех ва аьнна хеталу Назрановски РОВД болх беш вола Оздоев Мухьмад.

Нохч-ГІалгІай паччахьалкхен университет яьккачул тІехьагІа массехк бутт баьккхар Оздоев Халата Мухьмада школе хьехархо волаш. Бакъда, дуниа бе безаш хиланзар Мухьмада из болх. Советски Эскаре гІулакх де вийхар зІамига саг,

Цига волаш дика салте ва, аьнна, цІи хеза вар Оздоев. Массехказа баркал оалаш каьхаташ доагІар Мухьмада-нана дахаш долча ТІойЮрта. Халатеи Хадчатеи дог айдеш дар цу каьхаташ тІара дешаш. Бераш дика да оалачал кхы хозагІа дош хургдац даь-наьна дегашта. Вешта, Халатеи Хадчатеи деррига бераш дика да озл. ЙоккхагІйола Мухьмада ши йиша университет чакхъяькха хьехархой ба. ЗІамагІбараш а ши-ший никъ хержа дийша а дешаш а ба.

Эскаре гІулакх деш вола Мухьмад мугІареча салтечунгара лоаццача юкъа старшинай званега кхаьчар. Мишта хилар а хац зІамигача сага, бакъда, армейски гІулакхаш дезаделар цунна. Безабелар тІабувха гІирс, хаьдда къамаьл, эскаре лелабу лостам.

Ши шу сиха дІадахар. ЦІавеначул тІехьагІа Мухьмад цхьаккха шеко йолаш вацар ше дІахо фу де деза яхача деша. ТІабувха тІема гІирс Іобаькхха ваьнна хургвацар из милице балха отта венача хана.

Бакъда, Мухьмада хеттача тайпара атта хиланзар чурча гІулакхий органашка балха отта. Ховш да милице балха тІа геттара чІоагІа техкачул тІехьагІа мара саг дІа ца эцилга. Кхычахьа балха хинначара стаж а еза цига. Цудухьа «Октябра 40 шу» яхача совхозе балха вода Мухьмад, ЗІамига волча хана денз цу совхозе тайп-тайпара балхаш леладаь Мухьмад из болх бовзаш а безаш а вар. Вешта, кертера уйла хувцаеннаяцар цун. Из ховш а цунна дезаш дар довзаш а, болча совхоза болхлоша шоай собране М. Оздоев милице балха хьожаяь соцадир. Цар тешал дир цу зІамигача сагах ший дехкар довзаш а майрал йолаш а милице болхло хургхилара.

Коллектива хеташ долчунга ладийгІар Назрановски РОВД кулгалхоша. Цу деша шекбовла безаш а бац уж тахан.

Дика милиционер хиннав Оздоев Мухьмадах. Массехказа баркал аьннад цунна кулгалхоша. Ший дехкараш а тІадилла гІулакх а тешшаме кхоачашдеш, коллективаца барттайна волаш, дисциплина чІоагІа йолаш ва Оздоев Мухьмад.

Укхаза балха волаш массехказа зуламхошта духьала вала везаш а хилар из. Цу тайпарча моттиге денал, майрал гойт цо а цун новкъосташа а.

Геттара дика уж оамалаш гучаяьлар цхьан бус оарц даьлча. Йоккхача тика чура хІамаш лочкъаеш воаллача зуламхочоа тІанийсьелар Оздоев Мухьмад юкъе вола группа.

Вадарах а юхалатарах а кІалхарвалийтанзар зуламхо милице болхлоша.

Тахан вай дерригача вахаре «эргалонаш» а, «перестройка» а яха дешаш юкъе денад. Юстара йисаяц цу гІулакха Наьсарера милици а. Дукха кердадар юкъедоагІаш латт цу отдела балха формашка а методашка а. ХІаьта уж кердадараш юкъедоаладераш Мухьмади цун новкъостийи ба.

Б. ЖАБРАИЛОВ.

ИТАЛЬЯНСКИ АЗС—МОСКВЕ

«Аджип петроли» яхача итальянски мехкдаьтта компане лерхІ Москван пригородашка пхиъ комплексни автозаправочни станци хьалъе а царна оборудовани е а. Из цхьанара советско-итальянски предприяти я. ХІаьта из цхьатарра дакъа лоацаш хьалъергья. Станцешка автоматически мойкаш, ремонтни пункташ, автомобилисташта лаьрхІа йола йоккха йоаца тикаш хьае лерхІ.

Миллионни автомобильни парк йолча города пхи кердда АЗС — из хайра хІама тІакхетар дац. Цу компане кхы а дукхагІа хьал хІана йиц уж?

— Оаха цунах хьалхара баьккха гІа лоархІ, — йоах компане президента Паскуале де Вита. — ЧІоагІа лоархІаме да нийса формула лахар, механизма, методологена, финансови хьалашта разработка яр, цхьан гІулакхаш леладара план оттаяр. Цхьан ханна тохкаш я Москван Ленинградни вІаши хотташ болча наькъ тІа, ший мотелаш а йолаш, керда АЗС-аш хьалъяра таронаш.

Компане СССР-ца гІулакхаш леладара хьакъехьа йоккха опыт я. Из ткъаь итт шу хьалха советски мехкдаьтта нийде йолаелар. Ханаца вайна юкъера гІулакхаш шердалар белгалдаькхар Паскуале дé Витас. Оаха цхьана предприятеш хьалъе лаьрхІадар пхиитта шу хьалха, цхьабакъда, хІанз мара из кхоачашде вІаштІехьдаланзар.

Пхи АЗС хьалъярах долча протокола кулгаш яздир, царех хьалхаръяр 1990 шера март бетта эксплуатаце дІаяла лерхІ, «Экофьюел» яхача компанеи («Джип» яха группа) Литвера мехкдаьта чакхдоахача заводеи цхьанара промышленни типагІа йола предприяти хьаяьчул тІехьагІа. «Эколита» яха цІи тилла керда общество — хьалхара цхьанара предприяти, советски оагІоно президенталла доазол дехьара саг оттаваьв. Предприяте бензинацара даш минимумага кхаччалца лохде могаш йола химически добавка хьаергья.

Предприяте продукцех цхьа дакъа советски рынка эшараш кхоачашдеш хьожадергда, хІаьта вож — Къулбаседа Европа мехкашка экспорта дІаухийтаргда, — аьлар Паскуале де Витас.

В. АЛЕКСАНДРОВ, АПН соб. корр.

Рим.

США. Эзари нйс бІаьдезткъе бархІагІча шера, Вашингтоне юстицё министерствас наха га дІайовзийтача статистикагІа, хІара бнъ-лагІча дезала вахарах хьокхаденнад зуламе гІулакхаш. ЦІенхаштгарча зуламе гІулакхий керттера тайпаш — герзах пайда а эцаш, нах бовхар, чІоагІа, къниза еттар, низ бар да.

«Ю. С. Ньюс Энд Уорлд Рипорт» яхача журнала сурта тІа: Зуламе гІулакхаш дукхагІа хулаш латт. Дукхагібола америкаицаш шоашта тІаяхьача гІелалах лорабалар духьа герз леладе Іома ца дича балац.

ТАСС фотохроника.

ПНР: ПАРЛАМЕНТАРНИ ДЕМОКРАТЕ СОЦИАЛИЗМАГАХЬА

— Хоржамех дувца дезаргдоаца ха хьаэтгай-те? — цецвуьл радиодиктор, хІаьта пунца со, из хаттар юха керда а доахаш. «ДІаяхай-те «плакатий тІема». «Цунна тІехьа кхаж тассалаш!» яхача тІахьехамий городай майдашкара, телевизионни студешкара дебатий, вІалла кхоача па луш деча къамаьлий ха. Цу дерригне итог е хьалха да, цхьабакъда, ухаза шийна хетар ала йиш я. Цудухьа хІанз цунах дувцаргда вай.

18 июне ПНР Къаман собране хоржамий шоллагІа тур чакхъяьлар. хІанзчул тІехьагІа из цІи лелаергъя польски шин палатни парламента. Укхаза хІанз кхы тІа моттигаш кийчъергья. Сейма 460 депутатал совгІа 100 моттиг сенатораш дІалоацаргъя.

Ховш махиллара, хоржамий хьалхарча тура официальни хьокхамаша хьахьекхар хьалхе шоашта хетар чакхдакхкхара яь хиннача кийчонах хІама да хинналта: оппозици когъяьлар. Из мичахьа? Социалистически мехка.

Правительственни коалици эшайир. ПОРП ,ВІашагІкхийттача ахархой, Демократически парте, профсоюзни Ерригпольски соглашене, хІаьта католикий обществай гІорбаьнача деятелашта регистраци яьча ерригпольски «ткъаь цхийттне» списка юкъера шиъ мара чакхваланзар. Политически маятник воча хьал тІа яр.

Хьалхарча тура анализо хьахьекхар: обществос хоржамаш плебисцит санна лархІар, цар къаьст-къаьстача пахах шоашта хетар хьа ца а хойташ, уж хьаллоацача оагІонаша шоаш леладу гІулакх хьахьекхар. Из ЙІаьхьеннача экономически кризиса луш дола жоп да, укхазара нах — ваХара хьала, доалдара методашта раьза бац, ишта дергда, аьнна, тІанйца гІулакхаш кхоачаш да дечча Іаьдалах бола тешам-байнаб. Цудухьа польски гражданаш ма хулла «парте боацараш» харжа гІерг, ишта «Солидарность» яхача оппозйцех дог тийша да уж.

Цхьабакъда, парламенте шин турах хоржамаш. Нагахьа санна хьалхарча туре оппозици котъяьнна йоле, шоллагІча туре правительственни коалици толашагІа хилар, Сейм черча низий соотношенех йола «гергача истола» соглашени ишта яр. ШоллагІа тур дІайолаенна кІира гаргга ха эшаш ПНР Госсовета гарггарча хана хоржамаш дарах йола положени хувцарах дола указ арадаькхар. ХІаьта цун коалици ерригпольски списках кхаж тессачул тІехьагІа Сейме юхе йисача 33 моттиге ший керда кандидаташ оттабе йиш йолаш яр, хІаьта цар из кхо ди далалехьа дир.

ХІанз из даьчул тІехьагІа харжахой ишта тьінарс бац. Нагахьа санна, хьалхарча туре уж 62,1 процент хиннабале. (ХІара кхаьннех цаІ мара вацар хоржамашка дакъа лоацаш) шоллагІча туре хІара виъ сагах кхоъ хоржамий округашка ца воагІаш Іийра (из хьалххе оттадаьча даннех 25,31 процент). Хоржамашка наха дакъа па лацара бахьанех цаІ — тешаш ца хиларен бе башха хетарен.

ХІанз фу де деза? Хетаргахьа правительственни коалици цийна техача хІамах метта йоагІаш латт. ЦІул совгІа, «майрача реформаторий» никъ дІа а кхуьхьаш цун викалаша дІахайтар шоаш гІулакхе бокъонца бола плюрализм хьаллоацараш болга. Мехка хьала мах беши хано дІадехар теркалдеши цар лоархІ, гІулакхаш тоадар а кхоанарча денах бола тешам а эшача общества парламента юкъедахача дерригача низаша, вешта аьлча, «йоккхача коалице» лерттІа доал де деза.

Хьагучох оппозице хІанз а ший мел таронаш я кхетадеш яц, цудухьа цо хургйолча правительства составах а цу де лерхІачох а хІама хьоахадаьлац.

В. МАСТЕРОВ. АПН соб. корр.